



お客様各位

資料中の「ラピステクノロジー」等名称の ローム株式会社への変更

2024年4月1日をもって、ローム株式会社は、100%子会社であるラピステクノロジー株式会社を吸収合併しました。従いまして、本資料中にあります「ラピステクノロジー株式会社」、「ラピステクノ」、「ラピス」といった表記に関しましては、全て「ローム株式会社」に読み替えて適用するものとさせていただきます。なお、会社名、会社商標、ロゴ等以外の製品に関する内容については、変更はありません。以上、ご理解の程よろしく願いいたします。

2024年4月1日
ローム株式会社

ML62Q1700 グループ

16ビットマイクロコントローラ

■概要

ML62Q1700 グループは、16ビット CPU nX-U16/100 (A35 コア)を搭載し、プログラム・メモリ (フラッシュ・メモリ)、データ・メモリ(RAM)、データ・フラッシュ、乗除算器、CRC 演算器、DMA コントローラ、クロック発生回路、簡易 RTC、タイマ、汎用ポート、UART、同期式シリアルポート、I²C バス (マスタ、スレーブ)、ブザー、電圧レベル監視機能 (VLS)、逐次比較型 A/D コンバータ、D/A コンバータ、アナログコンパレータ、LCDドライバ、安全機能 (IEC60730/60335 Class B 対応)など、多彩な周辺機能を集積した高性能 CMOS16ビットマイクロコントローラです。

16ビット CPU nX-U16/100 は、パイプラインアーキテクチャによる並列処理で1命令1クロックの効率的な命令実行が可能です。

ML62Q1700 グループは、オンチップデバッグ機能を搭載しており、オンボードでのソフトウェアのデバッグおよびソフトウェアの書き換えが可能です。また、ISP (In-System Programming)機能を搭載しており、量産ラインでのフラッシュ書き込み機能を容易に実現することができます。

●用途

民生機器、産業機器 (例:各種家電、住宅設備、OA 機器、計測機器など)

【注意】

本商品は車載および、自動列車制御装置、鉄道保安システム等にはご使用いただけません。
 船舶・鉄道等の輸送機器、幹線用通信機器、交通信号機器、送電システム、金融端末基幹システム、各種安全制御装置等の高信頼性が必要な用途への使用を検討される場合は、事前に営業窓口へお問い合わせください。

●商品一覧

ML62Q1700 グループは、パッケージ種類およびプログラム・メモリ容量別に複数の商品から構成されています。
 表1に48ピンから100ピンのパッケージ、32Kバイトから512Kバイトのプログラム・メモリ容量をラインアップしたML62Q1700 グループの商品一覧を示します。

表1 ML62Q1700 グループの商品一覧

プログラム・メモリ	データ・メモリ	データ・フラッシュ	48ピン TQFP48	52ピン TQFP52	64ピン QFP64 TQFP64	80ピン QFP80	100ピン QFP100 TQFP100
512Kバイト	32Kバイト	8Kバイト	—	—	ML62Q1729	ML62Q1739	ML62Q1749
384Kバイト			—	—	ML62Q1728	ML62Q1738	ML62Q1748
256Kバイト	16Kバイト	4Kバイト	—	—	ML62Q1727	ML62Q1737	ML62Q1747
192Kバイト			—	—	ML62Q1726	ML62Q1736	ML62Q1746
160Kバイト			—	—	ML62Q1725	ML62Q1735	ML62Q1745
128Kバイト	16Kバイト		—	—	—	ML62Q1734	ML62Q1744
	8Kバイト		ML62Q1704	ML62Q1714	ML62Q1724	—	—
96Kバイト	16Kバイト		—	—	—	ML62Q1733	ML62Q1743
	8Kバイト		ML62Q1703	ML62Q1713	ML62Q1723	—	—
64Kバイト	8Kバイト		ML62Q1702	ML62Q1712	ML62Q1722	—	—
48Kバイト			ML62Q1701	ML62Q1711	ML62Q1721	—	—
32Kバイト			ML62Q1700	ML62Q1710	ML62Q1720	—	—

ML62Q1700 グループをご使用の際は、本資料に記載された「製品使用時の注意事項」および「ご注意」をご確認の上、お使いください。



■特長

- CPU
 - RISC 方式 16 ビット CPU : nX-U16/100 (A35 コア)
 - 命令体系: 16 ビット長命令
 - 命令セット: 転送, 算術演算, 比較, 論理演算, 乗除算, ビット操作, ビット論理演算, 分岐, 条件分岐, コール・リターンスタック操作, 算術シフトなど
 - オンチップデバッグ機能を内蔵 (ラピスセミコンダクタ製オンチップデバッグエミュレータと接続)
 - ISP(In-System Programming)機能を内蔵
 - 最小命令実行時間
約 30.5 μ s (@32.768kHz システムクロック)
約 62.5ns / 41.6ns (@16MHz / 24MHz システムクロック)
- 乗除算器(コプロセッサ)
 - 乗算 : 16bit \times 16bit (演算時間 4 サイクル)
 - 除算 : 32bit \div 16bit (演算時間 8 サイクル)
 - 除算 : 32bit \div 32bit (演算時間 16 サイクル)
 - 積和(非飽和型) : 16bit \times 16bit+32bit (演算時間 4 サイクル)
 - 積和(飽和型) : 16bit \times 16bit+32bit (演算時間 4 サイクル)
 - 符号あり, なしの演算の設定が可能
- 動作保証範囲
 - 動作電圧 : $V_{DD}=1.6V\sim 5.5V$ (電源起動時は 1.8V 以上必要です)
 - 動作周囲温度 : $-40^{\circ}C\sim +105^{\circ}C$
- 内部メモリ
 - プログラム・メモリ
 - 書き換え回数 : 100 回
 - 書き込み単位 : 32 ビット (4 バイト)
 - 消去単位 : 16K バイト / 1K バイト
 - 消去 / 書き込み温度 : $0^{\circ}C\sim +40^{\circ}C$
 - データ・フラッシュ
 - 書き換え回数 : 10,000 回
 - 書き込み単位 : 8 ビット (1 バイト)
 - 消去単位 : 全領域 / 128 バイト
 - 消去 / 書き込み温度 : $-40^{\circ}C\sim +85^{\circ}C$

データ・フラッシュ消去 / 書き込み中, CPU は動作可能

This product uses Super Flash® technology licensed from Silicon Storage Technology, Inc.
Super Flash® is a registered trademark of Silicon Storage Technology, Inc.

 - データ・メモリ (RAM)
 - 書き込み単位 : 8 ビット / 16 ビット

パリティチェック機能あり(パリティエラー時に割込み / リセット発生可能)
- クロック発生回路
 - 低速クロック (LSCLK)
 - 低速 RC 発振 : 約 32.768kHz
 - 低速外部クロック入力 : 32.768kHz のクロック入力が可能
 - 低速水晶発振 : 32.768kHz の水晶振動子を接続可能
 - 低速水晶発振は, 発振余裕度と消費電流による 3 つの動作モードを搭載
 - ・タフモード : 発振余裕度を大きくして端子間リークに強くしたモード
 - ・標準モード : 消費電流, 発振余裕度とも標準的なモード
 - ・低消費電流モード : 発振余裕度を標準モードよりも小さくすることで消費電流を抑えたモード
 - 高速クロック (HSCLK)
 - PLL 発振 : コードオプションで 24MHz/16MHz を選択可能
 - ウォッチドッグタイマ (WDT)用に独立クロックを内蔵 (RC1K: 約 1kHz)

- リセット
 - リセット入力端子リセット
 - パワーオンリセット
 - WDT オーバフローリセット
 - WDT 不正クリアリセット
 - RAM パリティエラーリセット
 - ROM 未使用領域アクセスリセット (命令アクセスのとき)
 - 電圧レベル監視リセット
 - BRK 命令リセット (CPU のみリセット)
 - 各周辺回路の個別リセット
 - 端子制御および周辺回路の一括リセット
- パワーマネージメント
 - HALT モード : CPU を停止, 周辺回路は動作を継続
 - HALT-H モード : CPU を停止, 周辺回路は低速クロックのみ継続, 高速クロックは強制停止, HALT-H モード解除時に高速クロックを強制開始
 - STOP モード : CPU および周辺回路を停止, 低速クロックおよび高速クロックが停止
 - STOP-D モード : CPU および周辺回路を停止, 低速クロックおよび高速クロックが停止, 内部ロジック用電圧 (V_{DDL})を低下させ消費電流を抑制 (RAM データは保持)
 - クロックギア : 高速システムクロックの周波数を変更可能 (HSCLK の 1/1, 1/2, 1/4, 1/8, 1/16, 1/32)
 - ブロック制御機能 : 使用しない機能ブロックをパワーダウン (リセットもしくはクロック供給停止)
- 割込み
 - 外部割込み 最大 12 本
 - ノンマスカブル割込み : 1 要因 (内部要因 WDT)
 - マスカブル割込み : 最大 51 要因
 - 4 段階の割込みレベル機能
- ウォッチドッグタイマ(WDT)
 - 動作クロック選択 : コードオプションで RC1K 発振もしくは低速クロックを選択可能
 - オーバフロー周期選択 : 8 種 (7.8ms, 15.6ms, 31.3ms, 62.5ms, 125ms, 500ms, 2s, 8s)
 - ウィンドウ機能の有効/無効選択 : クリア許可期間をオーバフロー周期の 50%もしくは 75%に設定可能
 - WDT 動作選択 : コードオプションで許可/停止選択可能
 - WDT カウンタ読み出し可能 : WDT カウンタ動作の監視機能
- DMA コントローラ
 - チャンネル数 : 2 チャンネル
 - 転送単位 : 8 ビット/16 ビット
 - 転送回数 : 1~1024 回
 - 転送サイクル : 2 サイクル転送
 - 転送アドレス : 固定アドレッシング, インクリメントアドレッシング, デクリメントアドレッシングモード
 - 転送対象 : 特殊機能レジスタ (SFR)/RAM → SFR/RAM (フラッシュ・メモリとの転送はできません)
 - 転送要求 : 外部端子, シリアル通信ユニット, 逐次比較型 A/D コンバータ, 16 ビットタイマ, ファンクショナルタイマ

- 低速タイムベースカウンタ
 - 低速クロック (LSCLK)を分周し、8 種 (128Hz~1Hz) のパルス信号を生成
 - 8 種類のパルス信号から3 つの割込みを選択可能
 - 1Hz または 2Hz の信号を汎用ポートから出力可能
 - 周波数補正機能を搭載 (補正範囲:約-488ppm ~ +488ppm, 補正分解能:約 0.119ppm)

- 簡易 RTC
 - チャンネル数 : 1 チャンネル
 - 00 分 00 秒から 59 分 59 秒まで 1 秒単位でカウント
 - 4 種類の定期割込み要求 (0.5 秒, 1 秒, 30 秒, 60 秒)から 1 つの割込みを選択可能
 - 分, 秒の誤書き込み防止機能を搭載

- ファンクショナルタイマ
 - チャンネル数 : 最大 8 チャンネル
 - 16 ビットカウンタによるタイマ/キャプチャ/PWM 機能を搭載
 - 連続モード, ワンショットモードを搭載
 - デューティの異なる 2 種類の同一周期 PWM 出力やデッドタイム付きの相補 PWM 出力が可能
 - キャプチャ機能により入力信号のデューティ, 周期が測定可能
 - 周期割込みのほか, デューティ割込みや設定値との一致割込みなどを発生
 - 外部入力, タイマなどをトリガにしてカウンタの動作開始/停止/カウンタクリアが可能
 - 外部入力をトリガにして緊急停止, および緊急停止割込みを発生
 - ファンクショナルタイマの異なるチャンネル間で同時開始/停止が可能
 - チャンネル毎にカウンタクロックを選択可能 (LSCLK/HSCLK の 1~128 分周または外部クロック入力)

- 16 ビットタイマ
 - チャンネル数 : 最大 8 チャンネル
 - 8 ビットタイマモード, 16 ビットタイマモード
(16 ビットタイマ×1 チャンネルは, 8 ビットタイマ×2 チャンネルとして使用可能)
 - 16 ビット(8 ビット)タイマの異なるチャンネル間で同時開始/停止が可能
 - タイマ出力(オーバフロー毎に出力が反転)
 - チャンネル毎にカウンタクロックを選択可能 (LSCLK/HSCLK の 1~128 分周または外部クロック入力)

- シリアル通信ユニット
 - 同期式シリアルポート (SSIO)モード/UART モードを選択
 - チャンネル数 : 最大 6 チャンネル
 - <同期式シリアルポートモード>
 - マスタ/スレーブ選択可能
 - LSB ファースト/MSB ファースト選択可能
 - 8 ビット長/16 ビット長選択可能
 - <UART モード>
 - 全二重通信モード/半二重通信モード
 - ビット長 5~8, パリティ有無, 奇数パリティ/偶数パリティ, 1 ストップビット/2 ストップビット
 - 正論理/負論理選択可能
 - LSB ファースト/MSB ファースト選択可能
 - 幅広い通信速度を設定可能
 - ・ クロック周波数 32.768kHz 時: 1bps~4,800bps
 - ・ クロック周波数 24MHz 時: 600bps~3Mbps
 - ・ クロック周波数 16MHz 時: 300bps~2Mbps
 - ボーレートジェネレータ内蔵

- I²C バスユニット(マスタ/スレーブ)
 - マスタモード/スレーブモードを選択
 - チャンネル数 : 1 チャンネル
 - ＜マスタ機能＞
 - 標準モード (100kbps), ファストモード (400kbps), 1Mbps モード (1Mbps)対応
 - ハンドシェイク(クロック同期化)対応
 - 7ビットアドレスフォーマット(10ビットアドレス対応可能)
 - ＜スレーブ機能＞
 - 標準モード (100kbps), ファストモード (400kbps), 1Mbps モード (1Mbps)対応
 - クロックストレッチ機能
 - 7ビットアドレスフォーマット
- I²C バスマスタ
 - チャンネル数 : 最大 2 チャンネル
 - 標準モード (100kbps), ファストモード (400kbps), 1Mbps モード (1Mbps)対応
 - ハンドシェイク (クロック同期化)対応
 - 7ビットアドレスフォーマット (10ビットアドレス対応可能)
- 汎用ポート (GPIO)
 - 汎用入出力 : 最大 92 端子 (兼用機能およびオンチップデバッグ用の 1 端子を含む)
 - 汎用入力 : 最大 2 端子 (兼用機能を含む)
 - 外部割込み : 最大 12 端子
 - LED 駆動 : 最大 91 端子
 - キャリア周波数出力機能 (赤外線通信用)
- 逐次比較型 A/D コンバータ
 - チャンネル数 : 最大 16 チャンネル
 - 分解能 : 10 ビット
 - 変換時間 : 最小 2.25 μ s /1 チャンネル (変換クロック 8MHz 時)
 - V_{DD} 端子入力電圧/内部基準電圧 (V_{REFI}=約 1.55V)/外部基準電圧 (V_{REF} 端子)選択可能
 - 選択チャンネルの連続変換が可能
 - 変換結果のレジスタは各チャンネル毎に搭載
 - 変換結果の下限, 上限判定による割込み要求が可能
- 電圧レベル監視機能 (VLS)
 - 判定精度 : $\pm 4\%$
 - 判定電圧 : 12 値 (1.85V~4.00V から選択可能)
 - 電圧レベル監視リセット (VLSリセット)として使用可能
 - 電圧レベル監視割込み (VLS0 割込み)として使用可能
- アナログコンパレータ
 - チャンネル数 : 最大 2 チャンネル
 - 割込みエッジ, サンプリング有無を選択可能
 - 外部入力と外部入力, 外部入力と内部基準電圧 (0.8V)との比較が可能
- D/A コンバータ
 - チャンネル数 : 最大 2 チャンネル
 - 分解能 : 8 ビット
 - 出力インピーダンス : 6k Ω (Typ.)
 - R-2R ラダー方式

- ブザー
 - 4種類のブザーモード (連続音/単音/断続音 1/断続音 2)
 - 8種の周波数 (4.096kHz~293Hz)
 - 15段階のデューティ (1/16~15/16)
 - ブザー出力端子の正論理/負論理が選択可能

- CRC (Cyclic Redundancy Check)演算器
 - 生成多項式 : $X^{16}+X^{12}+X^5+1$
 - LSB ファースト/MSB ファースト選択可能
 - プログラム・メモリを HALT モード中に演算する自動 CRC 演算モードを搭載

- LCDドライバ
 - 最大 480ドット (60seg×8com)*¹
ML62Q1700/ML62Q1701/ML62Q1702/ML62Q1703/ML62Q1704:
24seg×8com (com Max.), 29seg×3com (seg Max.)
ML62Q1710/ML62Q1711/ML62Q1712/ML62Q1713/ML62Q1714:
27seg×8com (com Max.), 32seg×3com (seg Max.)
ML62Q1720/ML62Q1721/ML62Q1722/ML62Q1723/ML62Q1724
ML62Q1725/ML62Q1726/ML62Q1727/ML62Q1728/ML62Q1729:
35seg×8com (com Max.), 40seg×3com (seg Max.)
ML62Q1733/ML62Q1734/ML62Q1735/ML62Q1736/ML62Q1737/ML62Q1738/ML62Q1739:
45seg×8com (com Max.), 50seg×3com (seg Max.)
ML62Q1743/ML62Q1744/ML62Q1745/ML62Q1746/ML62Q1747/ML62Q1748/ML62Q1749:
60seg×8com (com Max.), 65seg×3com (seg Max.)
 - *¹: コモン出力端子とセグメント出力端子のうち 5 端子は兼用端子です。この 5 端子は SFR の設定により コモン出力端子として使用するかセグメント出力端子として使用するかを選択できます。
 - 1/3 バイアス (バイアス発生回路内蔵)
 - フレーム周波数選択 (約 32Hz, 約 38Hz, 約 64Hz, 約 75Hz, 約 128Hz, 約 150Hz)
 - LCD 駆動電圧の生成方式を選択可能
(内部昇圧/外部印加容量分圧/内部印加容量分圧/外部印加)
 - 内部昇圧モード時は, 32 段階のコントラスト調整が可能

- 安全機能 (IEC60730/60335 Class B 対応)
 - 低速水晶発振停止時に低速 RC 発振に自動で切り替え
 - RAM/SFR ガード
 - プログラム・メモリの自動 CRC 演算
 - RAM パリティエラー検出
 - ROM 未使用領域アクセスリセット (命令アクセスのとき)
 - クロック相互監視
 - WDT カウンタ監視
 - 逐次比較型 A/D コンバータテスト
 - UART テスト
 - 同期式シリアルポートテスト
 - I²C バステスト
 - 汎用ポートテスト

● 出荷形態

Package	Body size (including lead) [mm × mm]	Pin pitch [mm]	Packing form and Product name	
			Tray	Tape & Reel
48 pin plastic TQFP	7.0 × 7.0 (9.0 × 9.0)	0.50	ML62Q1700-xxxTBZWAX ML62Q1701-xxxTBZWAX ML62Q1702-xxxTBZWAX ML62Q1703-xxxTBZWAX ML62Q1704-xxxTBZWAX	ML62Q1700-xxxTBZWBX ML62Q1701-xxxTBZWBX ML62Q1702-xxxTBZWBX ML62Q1703-xxxTBZWBX ML62Q1704-xxxTBZWBX
52 pin plastic TQFP	10.0 × 10.0 (12.0 × 12.0)	0.65	ML62Q1710-xxxTBZWAX ML62Q1711-xxxTBZWAX ML62Q1712-xxxTBZWAX ML62Q1713-xxxTBZWAX ML62Q1714-xxxTBZWAX	ML62Q1710-xxxTBZWBX ML62Q1711-xxxTBZWBX ML62Q1712-xxxTBZWBX ML62Q1713-xxxTBZWBX ML62Q1714-xxxTBZWBX
64 pin plastic TQFP	10.0 × 10.0 (12.0 × 12.0)	0.50	ML62Q1720-xxxTBZWAX ML62Q1721-xxxTBZWAX ML62Q1722-xxxTBZWAX ML62Q1723-xxxTBZWAX ML62Q1724-xxxTBZWAX ML62Q1725-xxxTBZWAX ML62Q1726-xxxTBZWAX ML62Q1727-xxxTBZWAX ML62Q1728-xxxTBZWAX ML62Q1729-xxxTBZWAX	ML62Q1720-xxxTBZWBX ML62Q1721-xxxTBZWBX ML62Q1722-xxxTBZWBX ML62Q1723-xxxTBZWBX ML62Q1724-xxxTBZWBX ML62Q1725-xxxTBZWBX ML62Q1726-xxxTBZWBX ML62Q1727-xxxTBZWBX ML62Q1728-xxxTBZWBX ML62Q1729-xxxTBZWBX
64 pin plastic QFP	14.0 × 14.0 (16.0 × 16.0)	0.80	ML62Q1720-xxxGAZWAX ML62Q1721-xxxGAZWAX ML62Q1722-xxxGAZWAX ML62Q1723-xxxGAZWAX ML62Q1724-xxxGAZWAX ML62Q1725-xxxGAZWAX ML62Q1726-xxxGAZWAX ML62Q1727-xxxGAZWAX ML62Q1728-xxxGAZWAX ML62Q1729-xxxGAZWAX	-
80 pin plastic QFP	14.0 × 14.0 (16.0 × 16.0)	0.65	ML62Q1733-xxxGAZWAX ML62Q1734-xxxGAZWAX ML62Q1735-xxxGAZWAX ML62Q1736-xxxGAZWAX ML62Q1737-xxxGAZWAX ML62Q1738-xxxGAZWAX ML62Q1739-xxxGAZWAX	-
100 pin plastic TQFP	14.0 × 14.0 (16.0 × 16.0)	0.5	ML62Q1743-xxxTBZWAX ML62Q1744-xxxTBZWAX ML62Q1745-xxxTBZWAX ML62Q1746-xxxTBZWAX ML62Q1747-xxxTBZWAX ML62Q1748-xxxTBZWAX ML62Q1749-xxxTBZWAX	-
100 pin plastic TQFP	20.0 × 14.0 (25.0 × 19.0)	0.65	ML62Q1743-xxxGAZWAX ML62Q1744-xxxGAZWAX ML62Q1745-xxxGAZWAX ML62Q1746-xxxGAZWAX ML62Q1747-xxxGAZWAX ML62Q1748-xxxGAZWAX ML62Q1749-xxxGAZWAX	-

※xxx: ROM コード番号

■ML62Q1700 グループの商品名の見方



図 1 ML62Q1700 グループの商品名

■ML62Q1700 グループの商品別仕様

表 2 商品別仕様

商品名	端子						割込み		タイマ		通信機能		アナログ								
	総ピン数	電源端子数	リセット入力端子数	入力端子数 ^{*3}	入出力端子数	LED 駆動端子数(入出力端子兼用)	LCD コモン/セグメント 兼用出力端子数 ^{*4*}	LCD セグメント 出力端子数 ^{*5}	LCD バイアス端子数	内部要因数(WDT 割込み含む)	外部割込み端子数	フアンクションナルタ イマ [CH 数]	16 ビット タイマ ^{*1} [CH 数]	簡易 RTC [CH 数]	シリアル通信ユニット ^{*2} [CH 数]	I ² C バスユニット(マスタ/スレーブ) [CH 数]	I ² C バスマスタ [CH 数]	逐次比較型 A/D コンバータ [CH 数]	アナログコンバータ [CH 数]	アナログコンバータ [入力信号数]	D/A コンバータ [CH 数]
ML62Q1700	48	3			37	36		24						2			12				1
ML62Q1701																					
ML62Q1702																					
ML62Q1703																					
ML62Q1704																					
ML62Q1710	52			41	40		27														
ML62Q1711																					
ML62Q1712																					
ML62Q1713																					
ML62Q1714	64		1	2		53	52	35	31	10	6	6	1		1	2		2	4		
ML62Q1720																					
ML62Q1721																					
ML62Q1722																					
ML62Q1723																					
ML62Q1724																					
ML62Q1725																					
ML62Q1726																					
ML62Q1727																					
ML62Q1728	80				67	66		45													
ML62Q1729																					
ML62Q1733																					
ML62Q1734																					
ML62Q1735																					
ML62Q1736																					
ML62Q1737																					
ML62Q1738																					
ML62Q1739	100					87	86	60	43	12	8	8	6	6				16			2
ML62Q1743																					
ML62Q1744																					
ML62Q1745																					
ML62Q1746																					
ML62Q1747																					
ML62Q1748																					
ML62Q1749																					

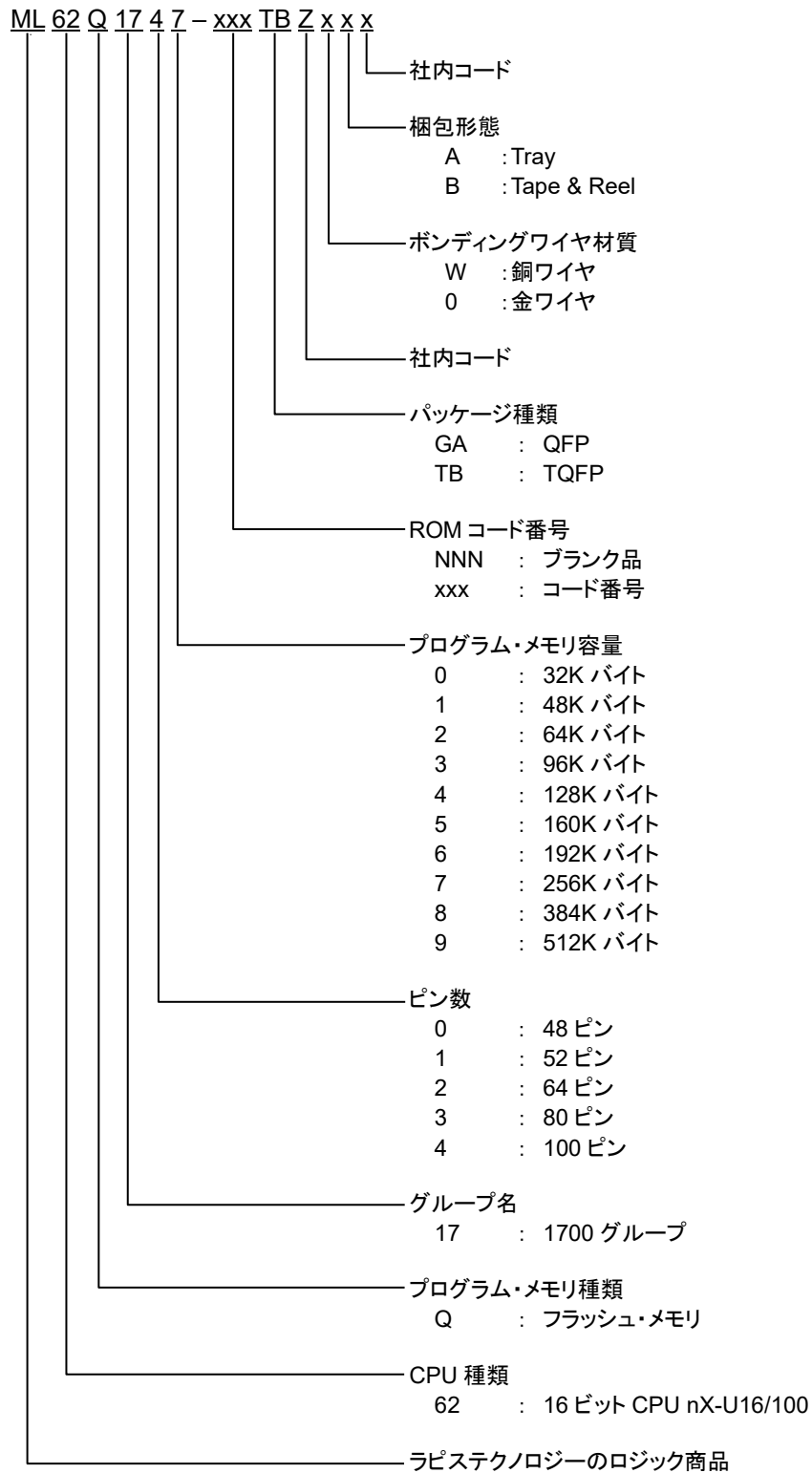
*1 : 16 ビットタイマ×1 チャンネルは、8 ビットタイマ×2 チャンネルとして使用することができます。

*2 : シリアル通信ユニットは UART と同期式シリアルポートを兼用しています。同一チャンネル内では UART と同期式シリアルポートは同時に使用できません。

*3 : 水晶発振子と兼用です。

*4 : LCD のコモン/セグメント兼用出力端子は、SFR の設定でコモン出力端子またはセグメント出力端子として利用可能です。

*5 : すべての LCD コモン/セグメント兼用出力端子、コモン出力端子、セグメント出力端子は、汎用入出力端子と兼用端子です。

■ ブロック図

● ML62Q1700 グループのブロック図

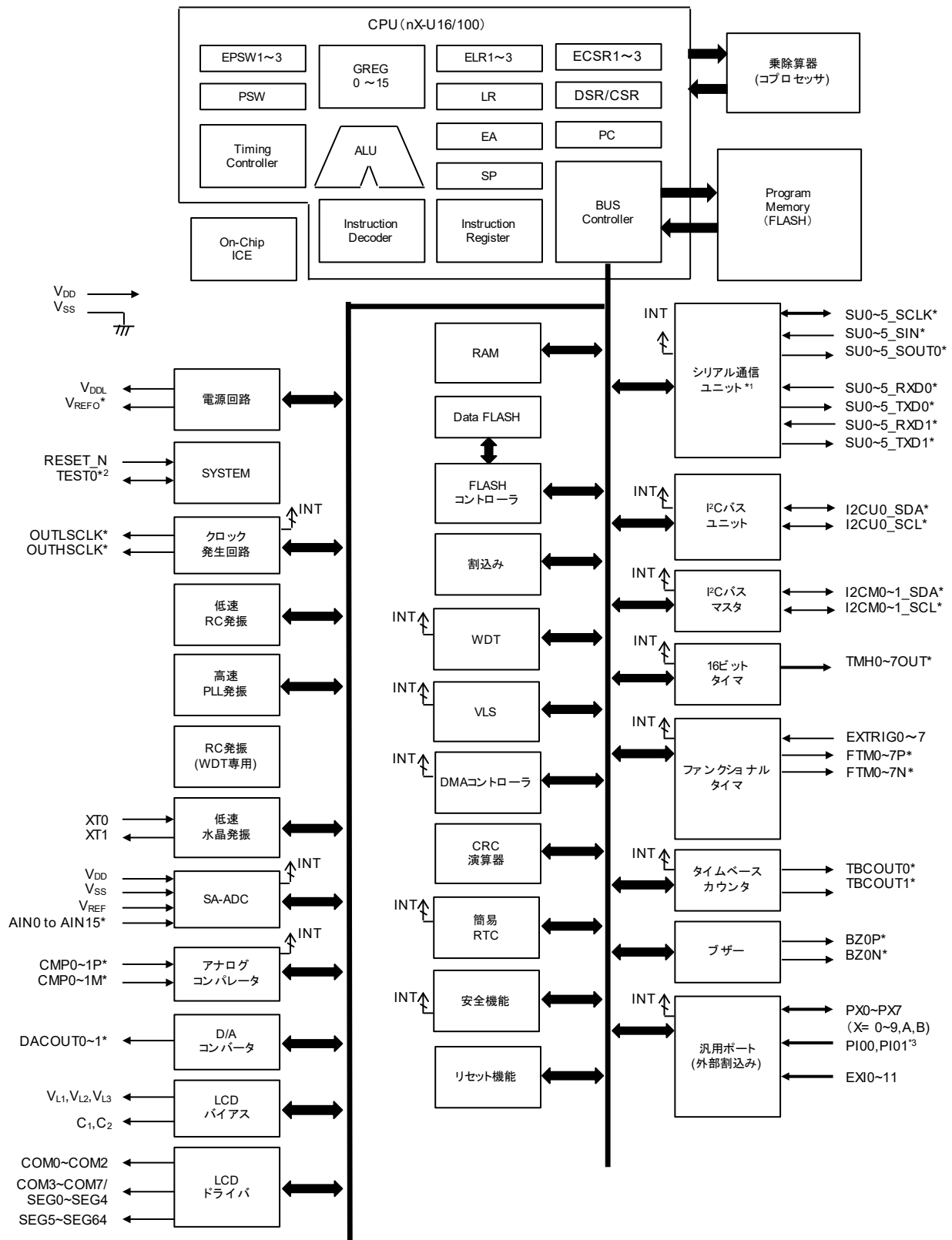

* :各ポートの2~8次機能

*¹:UARTと同同期式シリアルポートを兼用しています。

*²:オンチップデバッグエミュレータを接続した場合は入力ポートとして使用できません。

*³:水晶を接続した場合は入力ポートとして使用できません。

図2 ML62Q1700 グループのブロック図

■端子配置

配置図中の端子名は、1次機能を表します。その他の機能については、表3または表4を参照してください。

●ML62Q1700/1701/1702/1703/1704 48ピン TQFP パッケージの端子配置図



図 3 ML62Q1700/1701/1702/1703/1704 48ピン TQFP パッケージの端子配置図

●ML62Q1710/1711/1712/1713/1714 52ピン TQFP パッケージの端子配置図

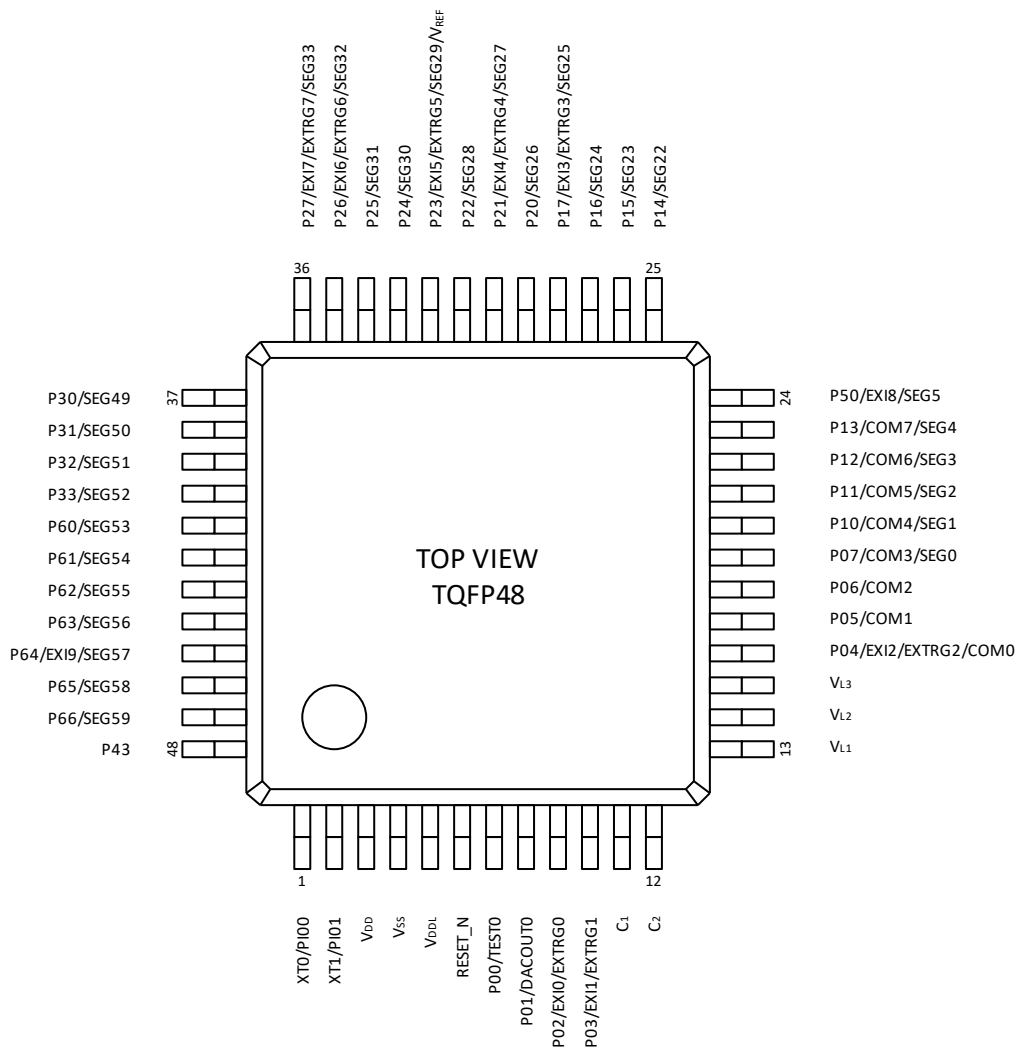

図 4 ML62Q1710/1711/1712/1713/1714 52ピン TQFP パッケージの端子配置図

●ML62Q1720/1721/1722/1723/1724/1725/1726/1727/1728/1729 64 ピン TQFP/QFP パッケージの端子配置図

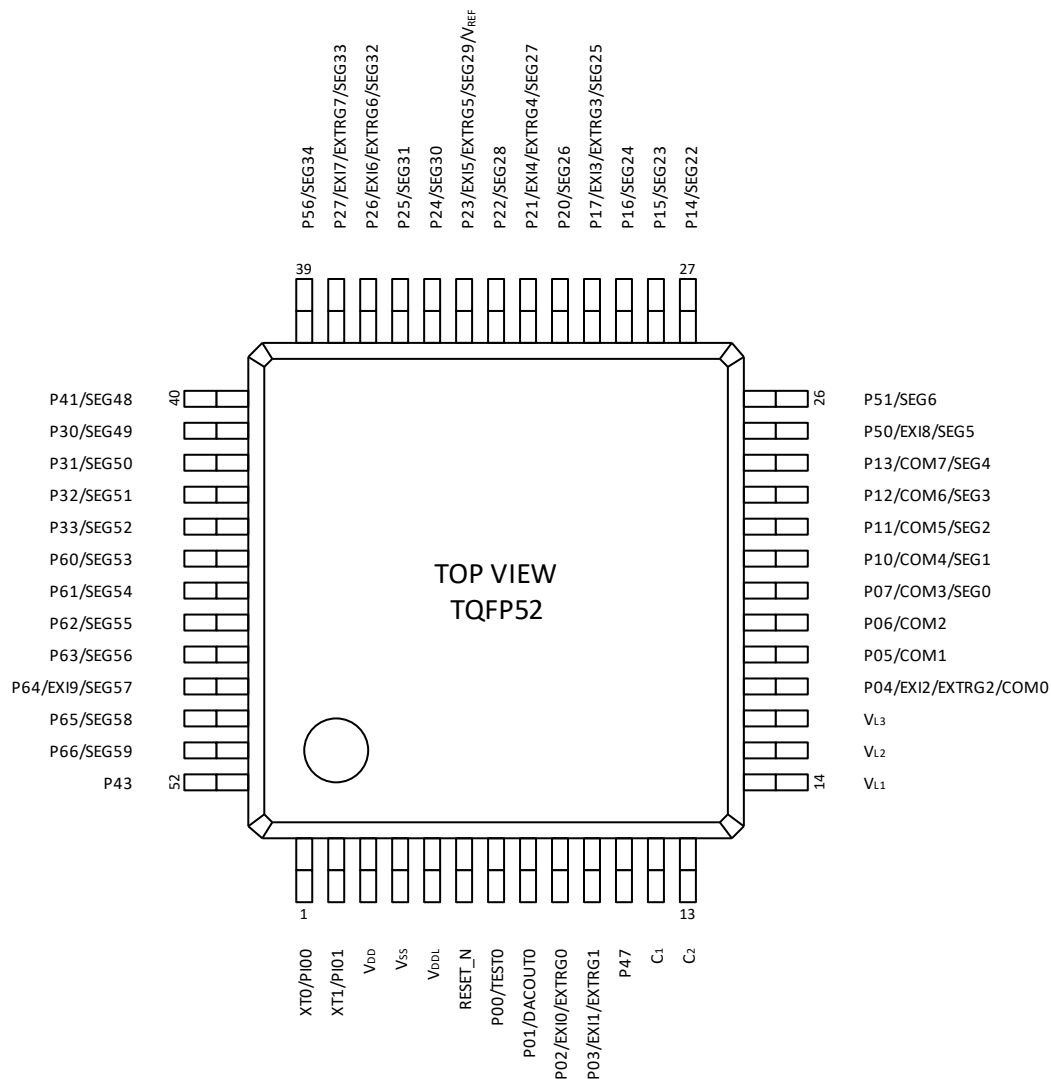

図 5 ML62Q1720/1721/1722/1723/1724/1725/1726/1727/1728/1729 64 ピン TQFP/QFP パッケージの端子配置図

●ML62Q1733/1734/1735/1736/1737/1738/1739 80ピン QFP パッケージの端子配置図

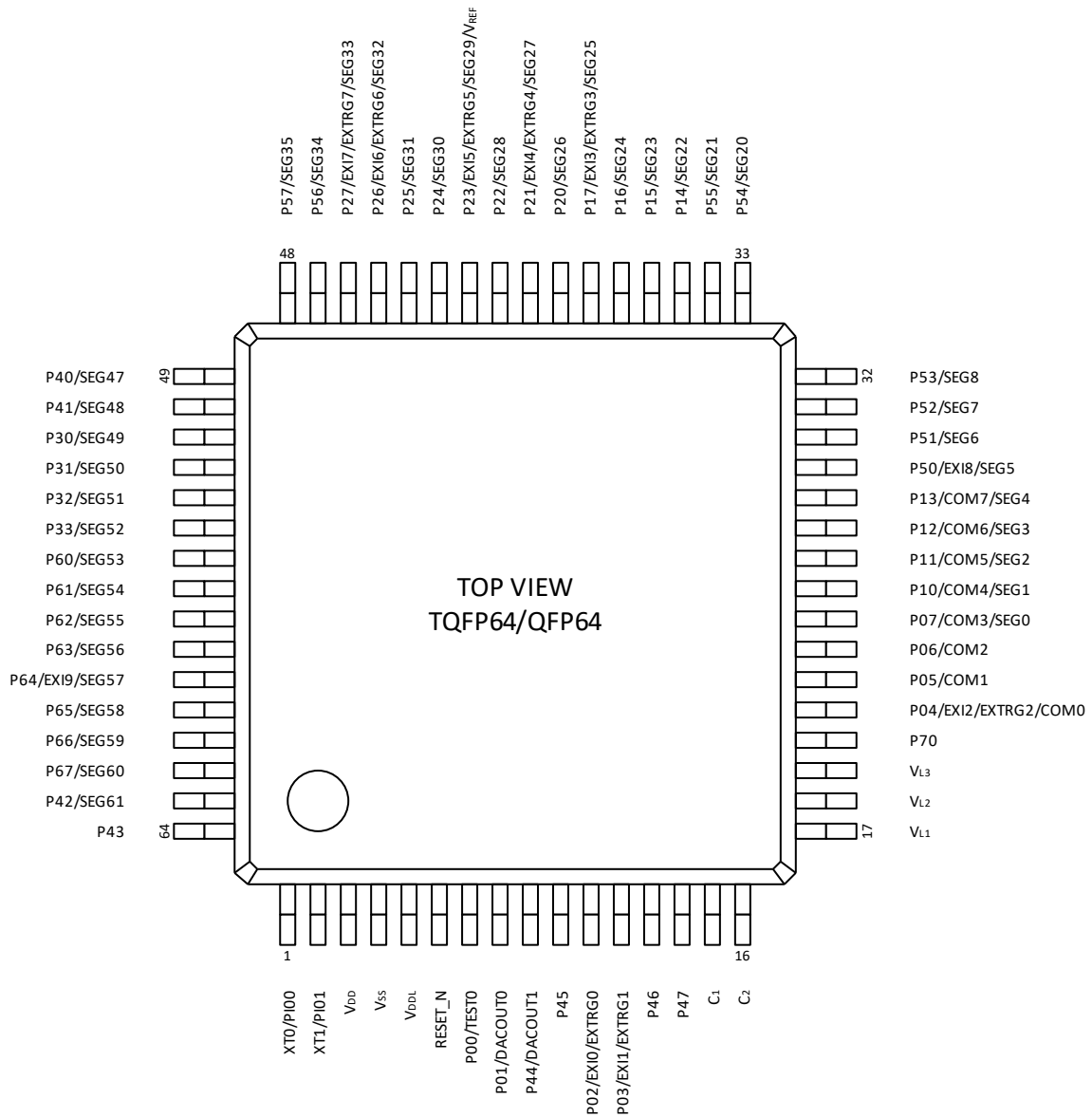

図 6 ML62Q1733/1734/1735/1736/1737/1738/1739 80ピン QFP パッケージの端子配置図

●ML62Q1743/1744/1745/1746/1747/1748/1749 100ピン TQFP パッケージの端子配置図

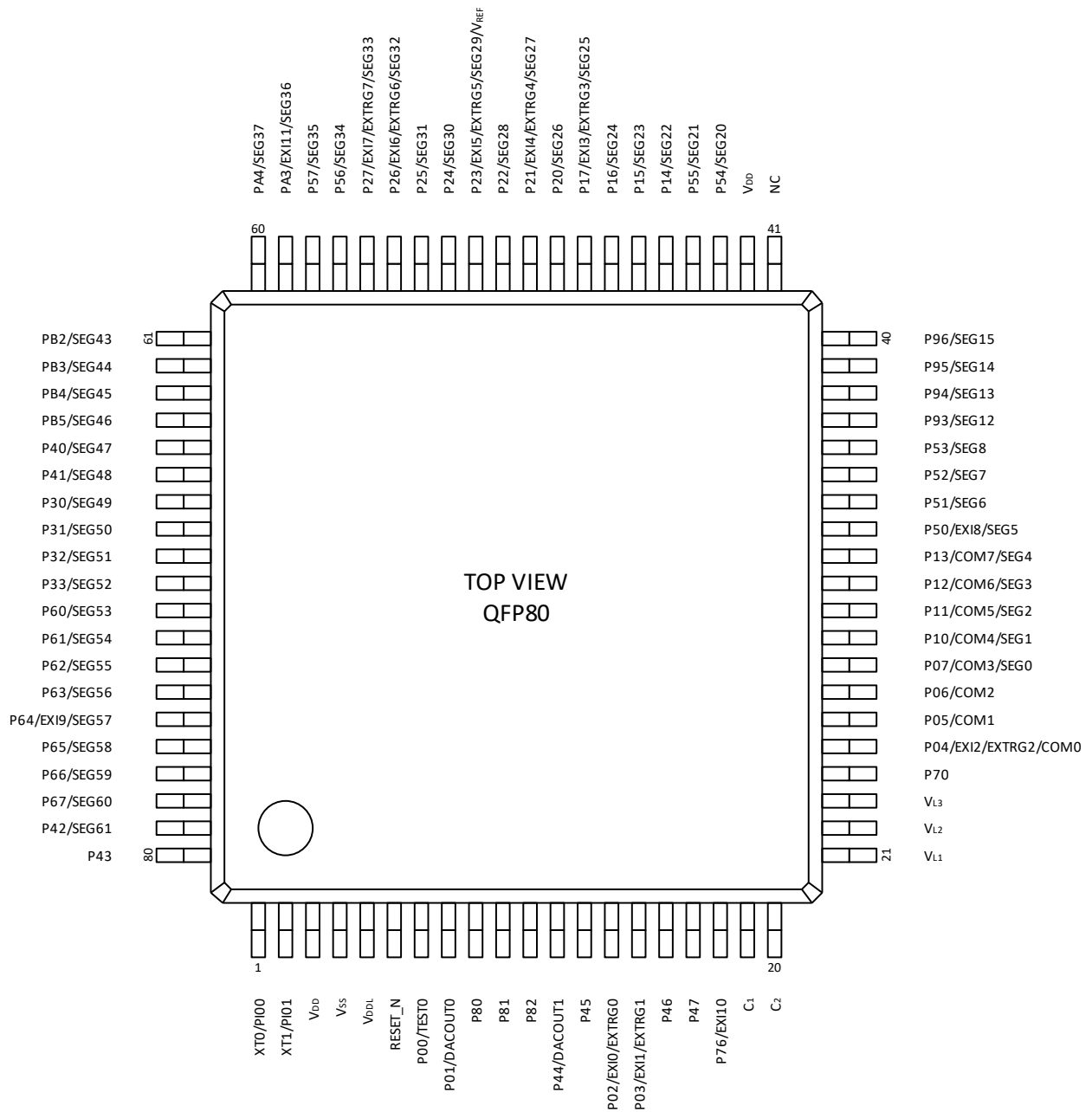

図 7 ML62Q1743/1744/1745/1746/1747/1748/1749 100ピン TQFP パッケージの端子配置図

●ML62Q1743/1744/1745/1746/1747/1748/1749 100ピン QFP パッケージの端子配置図

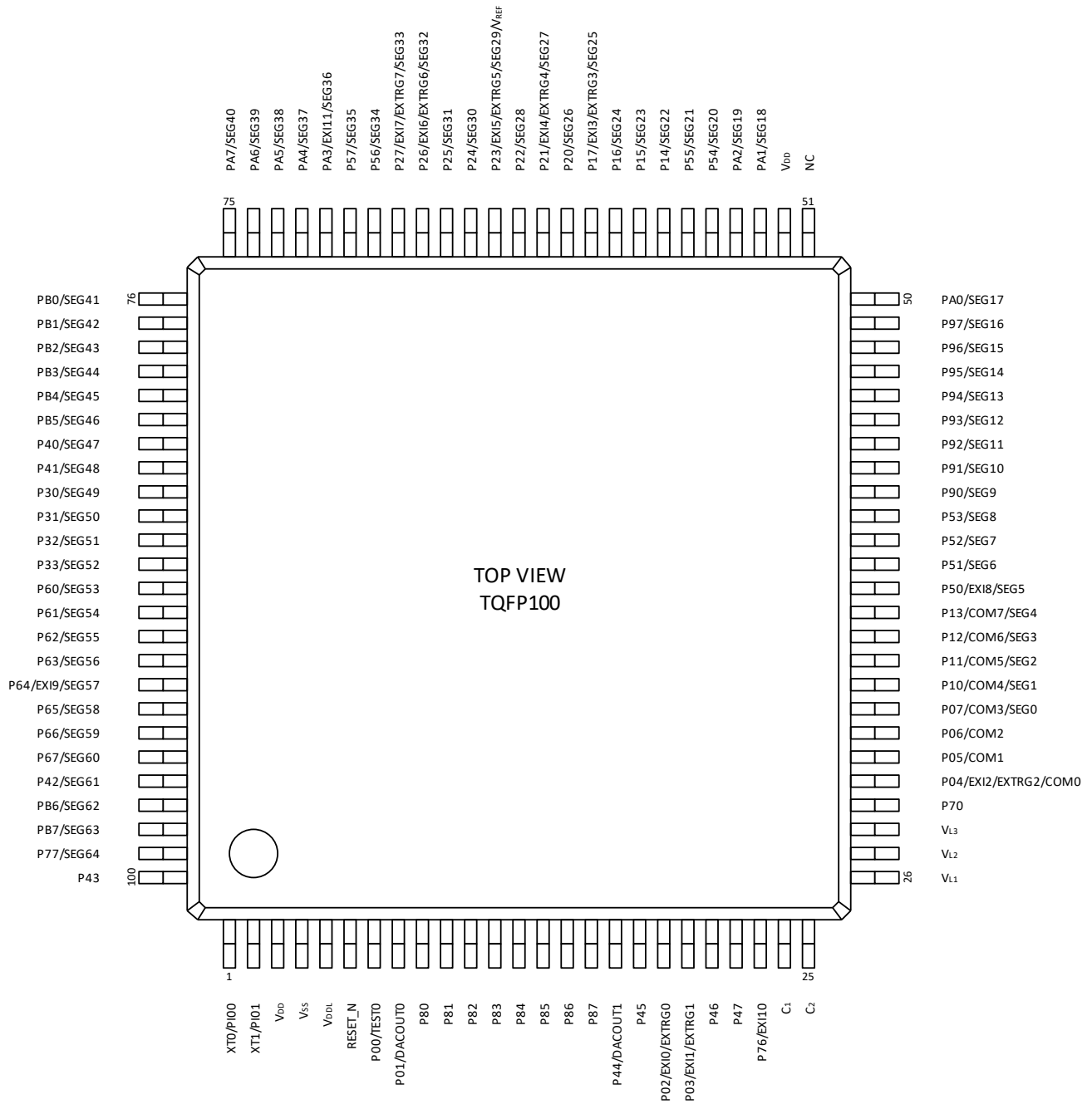

図 8 ML62Q1743/1744/1745/1746/1747/1748/1749 100ピン QFP パッケージの端子配置図

■端子一覧

表 3 に ML62Q1700 グループの端子一覧を示します。

表 3 端子一覧(1/3)

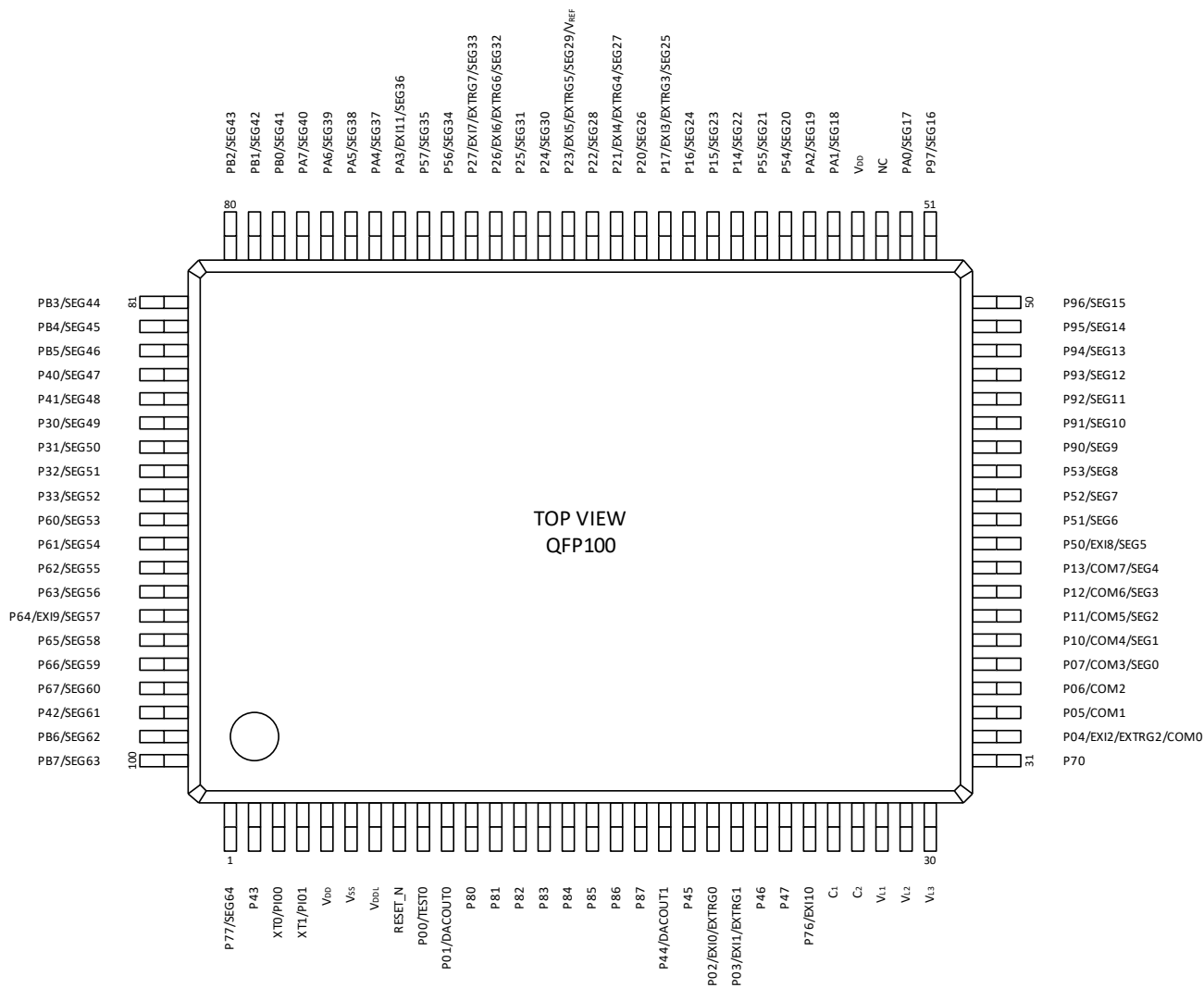
Pin No.							端子名 (1次機能)	1次機能 その他	2次機能 通信系	3次機能 通信系	4次機能 通信系	5次機能 タイマ系	6次機能 その他	7次機能 その他	8次機能 ADC
48Pin	52Pin	64Pin	80Pin	TQFP100	QFP100										
3	3	3	3	3	5	V _{DD}	-	-	-	-	-	-	-	-	-
-	-	-	42	52	54	V _{DD}	-	-	-	-	-	-	-	-	-
4	4	4	4	4	6	V _{SS}	-	-	-	-	-	-	-	-	-
-	-	-	41	51	53	NC	-	-	-	-	-	-	-	-	-
5	5	5	5	5	7	V _{DDL}	-	-	-	-	-	-	-	-	-
1	1	1	1	1	3	XT0	PI00	-	-	-	-	-	-	-	-
2	2	2	2	2	4	XT1	PI01	-	-	-	-	-	-	-	-
6	6	6	6	6	8	RESET_N	RESET_N	-	-	-	-	-	-	-	-
7	7	7	7	7	9	P00	TEST0	-	-	-	-	-	-	-	-
8	8	8	8	8	10	P01	DACOUT0	-	-	-	-	FTM3P *1	TBCOUT0	TBCOUT1	-
9	9	11	14	19	21	P02	EXI0 EXTRG0	SU0_RXD0 SU0_SIN	-	I2CU0_SCL *1	FTM0P	OUTLSCLK	CMP0M	-	-
10	10	12	15	20	22	P03	EXI1 EXTRG1	SU0_TXD0 SU0_SOUT	SU0_TXD1	I2CU0_SDA	FTM0N	OUTHCLK	CMP0P	AIN11	-
16	17	21	25	30	32	P04	EXI2 EXTRG2 COM0	SU0_SCLK	-	I2CU0_SCL	TMH0OUT	-	-	-	-
17	18	22	26	31	33	P05	COM1	-	-	-	-	-	-	-	-
18	19	23	27	32	34	P06	COM2	-	-	I2CM0_SDA	-	-	-	-	-
19	20	24	28	33	35	P07	COM3 SEG0	SU0_RXD1	SU0_RXD0	I2CM0_SCL	-	-	-	-	-
20	21	25	29	34	36	P10	COM4 SEG1	SU0_TXD1	-	-	-	-	-	-	-
21	22	26	30	35	37	P11	COM5 SEG2	SU0_SCLK	-	-	-	-	-	-	-
22	23	27	31	36	38	P12	COM6 SEG3	SU0_RXD0 SU0_SIN	-	-	TMH4OUT	-	-	-	-
23	24	28	32	37	39	P13	COM7 SEG4	SU0_TXD0 SU0_SOUT	SU0_TXD1	-	TMH1OUT	-	TMH3OUT	-	-
25	27	35	45	57	59	P14	SEG22	-	-	-	-	-	-	-	-
26	28	36	46	58	60	P15	SEG23	-	-	I2CU0_SDA	-	-	-	-	-
27	29	37	47	59	61	P16	SEG24	SU1_SCLK	-	I2CU0_SCL	TMH5OUT	-	-	-	-
28	30	38	48	60	62	P17	EXI3 EXTRG3 SEG25	SU0_RXD1	SU0_RXD0	-	FTM1P	TBCOUT0	BZ0P	AIN0	-
29	31	39	49	61	63	P20	SEG26	SU0_TXD1	-	-	FTM1N	TBCOUT1	BZ0N	AIN1	-
30	32	40	50	62	64	P21	EXI4 EXTRG4 SEG27	SU1_RXD0 SU1_SIN	-	-	FTM2P	OUTLSCLK	-	AIN2	-
31	33	41	51	63	65	P22	SEG28	SU1_TXD0 SU1_SOUT	SU1_TXD1	I2CM0_SDA	FTM2N	OUTHCLK	-	AIN3	-
32	34	42	52	64	66	P23	EXI5 EXTRG5 SEG29 V _{REF}	SU1_SCLK	-	I2CM0_SCL	TMH2OUT	-	-	-	V _{REF0}
33	35	43	53	65	67	P24	SEG30	SU1_RXD0 SU1_SIN	-	-	-	-	-	-	AIN4
34	36	44	54	66	68	P25	SEG31	SU1_TXD0 SU1_SOUT	SU1_TXD1	-	-	-	-	-	AIN5
35	37	45	55	67	69	P26	EXI6 EXTRG6 SEG32	SU1_RXD1	SU1_RXD0	I2CU0_SDA	FTM3P	TBCOUT0	BZ0P	AIN6	-
36	38	46	56	68	70	P27	EXI7 EXTRG7 SEG33	SU1_TXD1	-	I2CU0_SCL	FTM3N	TBCOUT1	BZ0N	AIN7	-

*1: ML62Q1500 シリーズには搭載されていません。

表 3 端子一覧(2/3)

Pin No.						端子名 (1次機能)	1次機能 その他	2次機能 通信系 *3	3次機能 通信系 *3	4次機能 通信系	5次機能 タイマ系 *3	6次機能 その他	7次機能 その他	8次機能 ADC *3
48Pin	52Pin	64Pin	80Pin	TQFP100	QFP100									
37	41	51	67	84	86	P30	SEG49	-	-	-	-	-	-	-
38	42	52	68	85	87	P31	SEG50	-	-	-	-	TBCOUT0	TBCOUT1	-
39	43	53	69	86	88	P32	SEG51	SU1_RXD1	SU1_RXD0	-	-	-	-	-
40	44	54	70	87	89	P33	SEG52	SU1_TXD1	-	-	TMH3OUT	-	-	-
-	-	49	65	82	84	P40	SEG47	SU5_TXD1	-	-	-	-	-	-
-	40	50	66	83	85	P41	SEG48	-	-	-	-	-	-	-
-	-	63	79	96	98	P42	SEG61	SU3_TXD1	-	-	-	-	-	-
48	52	64	80	100	2	P43	-	-	-	-	-	TBCOUT0	TBCOUT1	AIN10
-	-	9	12	17	19	P44	DACOUT1	SU4_RXD1	SU4_RXD0	-	FTM3N *1	-	-	-
-	-	10	13	18	20	P45	-	SU4_TXD1	-	-	-	-	-	-
-	-	13	16	21	23	P46	-	-	-	I2CU0_SDA *1	FTM1N *1	-	-	-
-	11	14	17	22	24	P47	-	SU0_SCLK *1	-	I2CU0_SCL *2	FTM1P *1	-	-	-
24	25	29	33	38	40	P50	EXI8 SEG5	-	-	-	-	-	-	-
-	26	30	34	39	41	P51	SEG6	-	-	-	-	-	-	-
-	-	31	35	40	42	P52	SEG7	SU4_RXD1	SU4_RXD0	-	-	-	-	-
-	-	32	36	41	43	P53	SEG8	SU4_TXD1	-	-	-	-	-	-
-	-	33	43	55	57	P54	SEG20	SU2_RXD1	SU2_RXD0	-	TMH7OUT	-	-	-
-	-	34	44	56	58	P55	SEG21	SU2_TXD1	-	-	-	-	-	-
-	39	47	57	69	71	P56	SEG34	SU2_RXD0 SU2_SIN	-	-	-	-	-	AIN12
-	-	48	58	70	72	P57	SEG35	SU2_TXD0 SU2_SOUT	SU2_TXD1	-	-	-	-	AIN13
41	45	55	71	88	90	P60	SEG53	-	-	I2CM1_SCL	-	-	-	-
42	46	56	72	89	91	P61	SEG54	-	-	I2CM1_SDA	-	-	-	-
43	47	57	73	90	92	P62	SEG55	-	-	-	FTM4N	-	CMP1P	-
44	48	58	74	91	93	P63	SEG56	-	-	-	FTM4P	-	CMP1M	-
45	49	59	75	92	94	P64	EXI9 SEG57	SU3_RXD0 SU3_SIN	-	-	FTM5P	-	-	-
46	50	60	76	93	95	P65	SEG58	SU3_TXD0 SU3_SOUT	SU3_TXD1	-	FTM5N	-	-	AIN8
47	51	61	77	94	96	P66	SEG59	SU3_SCLK	-	-	-	-	-	AIN9
-	-	62	78	95	97	P67	SEG60	SU3_RXD1	SU3_RXD0	-	-	-	-	-
-	-	20	24	29	31	P70	-	-	-	-	TMH6OUT	-	-	-
15	16	19	23	28	30	V _{L3}	-	-	-	-	-	-	-	-
14	15	18	22	27	29	V _{L2}	-	-	-	-	-	-	-	-
13	14	17	21	26	28	V _{L1}	-	-	-	-	-	-	-	-
12	13	16	20	25	27	C ₂	-	-	-	-	-	-	-	-
11	12	15	19	24	26	C ₁	-	-	-	-	-	-	-	-
-	-	-	18	23	25	P76	EXI10	-	-	-	-	-	-	-
-	-	-	-	99	1	P77	SEG64	-	-	-	-	-	-	-

*1: ML62Q1500 シリーズには搭載されていません。

*2: ML62Q1500 シリーズおよび 52PIN パッケージ製品には搭載されていません。

*3: DACOUT1/SU2/SU3/SU4/SU5/TMH6/TMH7/AIN12/AIN13 のつく信号は 48/52/64PIN パッケージ製品には搭載されていません。

表 3 端子一覧(3/3)

Pin No.						端子名 (1次機能)	1次機能 その他	2次機能 通信系	3次機能 通信系	4次機能 通信系	5次機能 タイマ系	6次機能 その他	7次機能 その他	8次機能 ADC
48Pin	52Pin	64Pin	80Pin	TOFP100	QFP100									
-	-	-	9	9	11	P80	-	SU4_RXD0 SU4_SIN	-	-	-	-	-	-
-	-	-	10	10	12	P81	-	SU4_TXD0 SU4_SOUT	SU4_TXD1	-	-	-	-	-
-	-	-	11	11	13	P82	-	SU4_SCLK	-	-	-	-	-	-
-	-	-	-	12	14	P83	-	SU5_RXD0	-	-	-	-	-	-
-	-	-	-	13	15	P84	-	SU5_TXD0	SU5_TXD1 *1	-	-	-	-	-
-	-	-	-	14	16	P85	-	-	-	-	-	-	-	-
-	-	-	-	15	17	P86	-	-	-	-	FTM7P *1	-	-	-
-	-	-	-	16	18	P87	-	-	-	-	FTM7N *1	-	-	-
-	-	-	-	42	44	P90	SEG9	-	-	-	-	-	-	-
-	-	-	-	43	45	P91	SEG10	-	-	-	-	-	-	-
-	-	-	-	44	46	P92	SEG11	-	-	-	-	-	-	-
-	-	-	37	45	47	P93	SEG12	SU4_RXD0 SU4_SIN	-	-	FTM6P	-	-	-
-	-	-	38	46	48	P94	SEG13	SU4_TXD0 SU4_SOUT	SU4_TXD1	-	FTM6N	-	-	-
-	-	-	39	47	49	P95	SEG14	SU4_SCLK	-	-	-	-	-	-
-	-	-	40	48	50	P96	SEG15	-	-	-	-	-	-	-
-	-	-	-	49	51	P97	SEG16	-	-	-	-	-	-	-
-	-	-	-	50	52	PA0	SEG17	-	-	-	-	-	-	-
-	-	-	-	53	55	PA1	SEG18	-	-	-	-	-	-	-
-	-	-	-	54	56	PA2	SEG19	-	-	-	-	-	-	-
-	-	-	59	71	73	PA3	EXI11 SEG36	SU2_SCLK	-	-	FTM7P	-	-	AIN14
-	-	-	60	72	74	PA4	SEG37	-	-	-	FTM7N	-	-	AIN15
-	-	-	-	73	75	PA5	SEG38	-	-	-	-	-	-	-
-	-	-	-	74	76	PA6	SEG39	-	-	-	-	-	-	-
-	-	-	-	75	77	PA7	SEG40	-	-	-	-	-	-	-
-	-	-	-	76	78	PB0	SEG41	-	-	-	-	-	-	-
-	-	-	-	77	79	PB1	SEG42	-	-	-	-	-	-	-
-	-	-	61	78	80	PB2	SEG43	SU5_RXD0*1 SU5_SIN	-	-	-	-	-	-
-	-	-	62	79	81	PB3	SEG44	SU5_TXD0*1 SU5_SOUT	SU5_TXD1	-	-	-	-	-
-	-	-	63	80	82	PB4	SEG45	SU5_SCLK	-	-	-	-	-	-
-	-	-	64	81	83	PB5	SEG46	SU5_RXD1	SU5_RXD0	-	-	-	-	-
-	-	-	-	97	99	PB6	SEG62	-	-	-	-	-	-	-
-	-	-	-	98	100	PB7	SEG63	-	-	-	-	-	-	-

*1: ML62Q1500 シリーズには搭載されていません。

■端子説明

表 4 に ML62Q1700 グループの機能ごとの端子説明を示します。

I/O 欄の“－”は電源端子, “I”は入力端子, “O”は出力端子, “I/O”は入出力端子を示します。

表 4 端子説明

機能	信号名	端子名	I/O	説明	論理
電源	－	V _{SS}	－	マイナス側電源	－
	－	V _{DD}	－	プラス側電源 電源を安定させるため、V _{DD} とV _{SS} の間にコンデンサ C _V を接続してください	－
	－	V _{DDL}	－	内部ロジック用電源(内部発生) V _{SS} との間にコンデンサ C _L (1μF)を接続してください	－
テスト	TEST0	P00	I/O	テスト用入出力 オンチップデバッグ機能、および ISP 機能に使用します。オンチップデバッグに使用する場合は、汎用ポートとしては使用できません。P00 端子と兼用端子です。初期値はプルアップ抵抗付き入力です	－
未使用	NC	NC	－	V _{SS} と接続してください	－
システム	V _{REFO}	P23	－	リファレンス電圧出力	－
	RESET_N	RESET_N	I	リセット入力 この端子を“L”レベルにするとシステムリセットモードになり, “H”レベルにするとプログラム動作モードに移行します オンチップデバッグ機能および ISP 機能に使用します (プルアップ抵抗は内蔵されていません)	負
	XT0	XT0	I	低速水晶振動子と接続 32.768kHz 水晶振動子を接続し、V _{SS} との間にコンデンサを接続します	－
	XT1	XT1	O		－
	OUTLSCLK	P02 P21	O	低速出力クロック	－
					OUTHSCLK
汎用ポート	PI00,PI01	XT0,XT1	I	汎用入力 低速水晶発振端子と兼用端子のため、水晶振動子を接続する場合は汎用入力ポートとして使用できません	正
	P00	P00	I/O	汎用入出力 ・ハイインピーダンス ・プルアップ抵抗付き入力(初期値) ・プルアップ抵抗無し入力 ・CMOS 出力 ・N チャネル(N-ch)オープンドレイン出力 TEST0 端子と兼用端子のため、オンチップデバッグ機能もしくは ISP 機能を使用する場合は汎用ポートとして使用できません	正
	P01~P07	P01~P07	I/O	汎用入出力 ・ハイインピーダンス(初期値) ・プルアップ抵抗付き入力 ・プルアップ抵抗無し入力 ・CMOS 出力 ・N-ch オープンドレイン出力	正
	P10~P17	P10~P17			
	P20~P27	P20~P27			
	P30~P33	P30~P33			
	P40~P47	P40~P47			
	P50~P57	P50~P57			
	P60~P67	P60~P67			
	P70~P77	P70~P77			
	P80~P87	P80~P87			
	P90~P97	P90~P97			
	PA0~PA7	PA0~PA7			
PB0~PB7	PB0~PB7				

機能	信号名	端子名	I/O	説明	論理
シリアル通信 ユニット (UART モード)	SU0_TXD0	P03	O	シリアル通信ユニット 0 の UART0 データ出力	正
		P13			
	SU0_RXD0	P02	I	シリアル通信ユニット 0 の全二重モードデータ入力 シリアル通信ユニット 0 の UART0 データ入力	正
		P07			
		P12			
		P17			
	SU0_TXD1	P03	O	シリアル通信ユニット 0 の全二重モードデータ出力 シリアル通信ユニット 0 の UART1 データ出力	正
		P10			
		P13			
		P20			
	SU0_RXD1	P07	I	シリアル通信ユニット 0 の UART1 データ入力	正
		P17			
	SU1_TXD0	P22	O	シリアル通信ユニット 1 の UART0 データ出力	正
		P25			
	SU1_RXD0	P21	I	シリアル通信ユニット 1 の全二重モードデータ入力 シリアル通信ユニット 1 の UART0 データ入力	正
		P24			
		P26			
		P32			
	SU1_TXD1	P22	O	シリアル通信ユニット 1 の全二重モードデータ出力 シリアル通信ユニット 1 の UART1 データ出力	正
		P25			
		P27			
		P33			
	SU1_RXD1	P26	I	シリアル通信ユニット 1 の UART1 データ入力	正
		P32			
	SU2_TXD0	P57	O	シリアル通信ユニット 2 の UART0 データ出力	正
	SU2_RXD0	P54	I	シリアル通信ユニット 2 の全二重モードデータ入力 シリアル通信ユニット 2 の UART0 データ入力	正
		P56			
	SU2_TXD1	P55	O	シリアル通信ユニット 2 の全二重モードデータ出力 シリアル通信ユニット 2 の UART1 データ出力	正
P57					
SU2_RXD1	P54	I	シリアル通信ユニット 2 の UART1 データ入力	正	
SU3_TXD0	P65	O	シリアル通信ユニット 3 の UART0 データ出力	正	
SU3_RXD0	P64	I	シリアル通信ユニット 3 の全二重モードデータ入力 シリアル通信ユニット 3 の UART0 データ入力	正	
	P67				
SU3_TXD1	P42	O	シリアル通信ユニット 3 の全二重モードデータ出力 シリアル通信ユニット 3 の UART1 データ出力	正	
	P65				
SU3_RXD1	P67	I	シリアル通信ユニット 3 の UART1 データ入力	正	
SU4_TXD0	P81	O	シリアル通信ユニット 4 の UART0 データ出力	正	
	P94				
SU4_RXD0	P44	I	シリアル通信ユニット 4 の全二重モードデータ入力 シリアル通信ユニット 4 の UART0 データ入力	正	
	P52				
	P80				
	P93				
SU4_TXD1	P45	O	シリアル通信ユニット 4 の全二重モードデータ出力 シリアル通信ユニット 4 の UART1 データ出力	正	
	P53				
	P81				
	P94				
SU4_RXD1	P44	I	シリアル通信ユニット 4 の UART1 データ入力	正	
	P52				
SU5_TXD0	P84	O	シリアル通信ユニット 5 の UART0 データ出力	正	
	PB3				
SU5_RXD0	P83	I	シリアル通信ユニット 5 の全二重モードデータ入力 シリアル通信ユニット 5 の UART0 データ入力	正	
	PB2				
	PB5				
SU5_TXD1	P40	O	シリアル通信ユニット 5 の全二重モードデータ出力 シリアル通信ユニット 5 の UART1 データ出力	正	
	P84				
	PB3				
SU5_RXD1	PB5	I	シリアル通信ユニット 5 の UART1 データ入力	正	

機能	信号名	端子名	I/O	説明	論理
シリアル通信 ユニット (同期式シリアルポ ートモード)	SU0_SIN	P02	I	シリアル通信ユニット 0 の同期式シリアルデータ入力	正
		P12			
	SU0_SCLK	P04	I/O	シリアル通信ユニット 0 の同期式シリアルクロック入出力	正
		P11			
		P47			
	SU0_SOUT	P03	O	シリアル通信ユニット 0 の同期式シリアルデータ出力	正
		P13			
	SU1_SIN	P21	I	シリアル通信ユニット 1 の同期式シリアルデータ入力	正
		P24			
	SU1_SCLK	P16	I/O	シリアル通信ユニット 1 の同期式シリアルクロック入出力	正
		P23			
	SU1_SOUT	P22	O	シリアル通信ユニット 1 の同期式シリアルデータ出力	正
		P25			
	SU2_SIN	P56	I	シリアル通信ユニット 2 の同期式シリアルデータ入力	正
	SU2_SCLK	PA3	I/O	シリアル通信ユニット 2 の同期式シリアルクロック入出力	正
	SU2_SOUT	P57	O	シリアル通信ユニット 2 の同期式シリアルデータ出力	正
	SU3_SIN	P64	I	シリアル通信ユニット 3 の同期式シリアルデータ入力	正
SU3_SCLK	P66	I/O	シリアル通信ユニット 3 の同期式シリアルクロック入出力	正	
SU3_SOUT	P65	O	シリアル通信ユニット 3 の同期式シリアルデータ出力	正	
SU4_SIN	P80	I	シリアル通信ユニット 4 の同期式シリアルデータ入力	正	
	P93				
SU4_SCLK	P95	I/O	シリアル通信ユニット 4 の同期式シリアルクロック入出力	正	
	P82				
SU4_SOUT	P81	O	シリアル通信ユニット 4 の同期式シリアルデータ出力	正	
	P94				
SU5_SIN	PB2	I	シリアル通信ユニット 5 の同期式シリアルデータ入力	正	
SU5_SCLK	PB4	I/O	シリアル通信ユニット 5 の同期式シリアルクロック入出力	正	
SU5_SOUT	PB3	O	シリアル通信ユニット 5 の同期式シリアルデータ出力	正	
I ² C バス	I2CU0_SDA	P03	I/O	I ² C バスユニット 0 のデータ入出力用 N-ch オープンドレイン (外部にプルアップ抵抗を接続してください)	正
		P15			
		P26			
		P46			
	I2CU0_SCL	P02	I/O	I ² C バスユニット 0 のクロック入出力用 N-ch オープンドレイン (外部にプルアップ抵抗を接続してください)	正
		P04			
P16					
P27					
I2CM0_SDA	P06	I/O	I ² C バスマスタ 0 のデータ入出力用 N-ch オープンドレイン (外部にプルアップ抵抗を接続してください)	正	
	P22				
I2CM0_SCL	P07	I/O	I ² C バスマスタ 0 のクロック入出力用 N-ch オープンドレイン (外部にプルアップ抵抗を接続してください)	正	
	P23				
I2CM1_SDA	P61	I/O	I ² C バスマスタ 1 のデータ入出力用 N-ch オープンドレイン (外部にプルアップ抵抗を接続してください)	正	
I2CM1_SCL	P60	I/O	I ² C バスマスタ 1 のクロック入出力用 N-ch オープンドレイン (外部にプルアップ抵抗を接続してください)	正	

機能	信号名	端子名	I/O	説明	論理
ファンクショナル タイマ	FTM0P	P02	O	ファンクショナルタイマ 0 P 出力	正
	FTM0N	P03	O	ファンクショナルタイマ 0 N 出力	負
	FTM1P	P17	O	ファンクショナルタイマ 1 P 出力	正
		P47			
	FTM1N	P20	O	ファンクショナルタイマ 1 N 出力	負
		P46			
	FTM2P	P21	O	ファンクショナルタイマ 2 P 出力	正
	FTM2N	P22	O	ファンクショナルタイマ 2 N 出力	負
	FTM3P	P01	O	ファンクショナルタイマ 3 P 出力	正
		P26			
	FTM3N	P27	O	ファンクショナルタイマ 3 N 出力	負
		P44			
	FTM4P	P63	O	ファンクショナルタイマ 4 P 出力	正
	FTM4N	P62	O	ファンクショナルタイマ 4 N 出力	負
	FTM5P	P64	O	ファンクショナルタイマ 5 P 出力	正
	FTM5N	P65	O	ファンクショナルタイマ 5 N 出力	負
	FTM6P	P93	O	ファンクショナルタイマ 6 P 出力	正
	FTM6N	P94	O	ファンクショナルタイマ 6 N 出力	負
	FTM7P	P86	O	ファンクショナルタイマ 7 P 出力	正
		PA3			
FTM7N	P87	O	ファンクショナルタイマ 7 N 出力	負	
	PA4				
EXTRG0	P02	I	ファンクショナルタイマのトリガ入力	—	
EXTRG1	P03	I	ファンクショナルタイマのトリガ入力	—	
EXTRG2	P04	I	ファンクショナルタイマのトリガ入力	—	
EXTRG3	P17	I	ファンクショナルタイマのトリガ入力	—	
EXTRG4	P21	I	ファンクショナルタイマのトリガ入力	—	
EXTRG5	P23	I	ファンクショナルタイマのトリガ入力	—	
EXTRG6	P26	I	ファンクショナルタイマのトリガ入力	—	
EXTRG7	P27	I	ファンクショナルタイマのトリガ入力	—	
16 ビットタイマ	TMH0OUT	P04	O	16 ビットタイマ 0 出力	正
	TMH1OUT	P13	O	16 ビットタイマ 1 出力	正
	TMH2OUT	P23	O	16 ビットタイマ 2 出力	正
		P33			
	TMH3OUT	P13	O	16 ビットタイマ 3 出力	正
	TMH4OUT	P12	O	16 ビットタイマ 4 出力	正
	TMH5OUT	P16	O	16 ビットタイマ 5 出力	正
	TMH6OUT	P70	O	16 ビットタイマ 6 出力	正
	TMH7OUT	P54	O	16 ビットタイマ 7 出力	正
	EXTRG0	P02	I	16 ビットタイマのトリガ入力	—
EXTRG1	P03	I	16 ビットタイマのトリガ入力	—	
低速タイムベース カウンタ	TBCOUT0	P01	O	仮想周波数補正用出力, または低速タイムベースカウンタ出力	正
		P17			
		P26			
		P31			
	TBCOUT1	P43	O	簡易 RTC 用 1Hz/2Hz クロック出力	正
		P01			
		P20			
		P27			
BZ0P	P31	O	ブザー出力信号(正相)	正	
	P43				
	P01				
	P20				
BZ0N	P27	O	ブザー出力信号(逆相)	負	
	P27				

機能	信号名	端子名	I/O	説明	論理
外部割込み	EXI0	P02	I	外部割込み 0 入力	—
	EXI1	P03	I	外部割込み 1 入力	—
	EXI2	P04	I	外部割込み 2 入力	—
	EXI3	P17	I	外部割込み 3 入力	—
	EXI4	P21	I	外部割込み 4 入力	—
	EXI5	P23	I	外部割込み 5 入力	—
	EXI6	P26	I	外部割込み 6 入力	—
	EXI7	P27	I	外部割込み 7 入力	—
	EXI8	P50	I	外部割込み 8 入力	—
	EXI9	P64	I	外部割込み 9 入力	—
	EXI10	P76	I	外部割込み 10 入力	—
	EXI11	PA3	I	外部割込み 11 入力	—
逐次比較型 A/D コンバータ	V _{REF}	P23	—	逐次比較型 A/D コンバータ用リファレンス電源	—
	AIN0	P17	I	逐次比較型 A/D コンバータチャンネル 0 のアナログ入力	—
	AIN1	P20	I	逐次比較型 A/D コンバータチャンネル 1 のアナログ入力	—
	AIN2	P21	I	逐次比較型 A/D コンバータチャンネル 2 のアナログ入力	—
	AIN3	P22	I	逐次比較型 A/D コンバータチャンネル 3 のアナログ入力	—
	AIN4	P24	I	逐次比較型 A/D コンバータチャンネル 4 のアナログ入力	—
	AIN5	P25	I	逐次比較型 A/D コンバータチャンネル 5 のアナログ入力	—
	AIN6	P26	I	逐次比較型 A/D コンバータチャンネル 6 のアナログ入力	—
	AIN7	P27	I	逐次比較型 A/D コンバータチャンネル 7 のアナログ入力	—
	AIN8	P65	I	逐次比較型 A/D コンバータチャンネル 8 のアナログ入力	—
	AIN9	P66	I	逐次比較型 A/D コンバータチャンネル 9 のアナログ入力	—
	AIN10	P43	I	逐次比較型 A/D コンバータチャンネル 10 のアナログ入力	—
	AIN11	P03	I	逐次比較型 A/D コンバータチャンネル 11 のアナログ入力	—
	AIN12	P56	I	逐次比較型 A/D コンバータチャンネル 12 のアナログ入力	—
	AIN13	P57	I	逐次比較型 A/D コンバータチャンネル 13 のアナログ入力	—
	AIN14	PA3	I	逐次比較型 A/D コンバータチャンネル 14 のアナログ入力	—
	AIN15	PA4	I	逐次比較型 A/D コンバータチャンネル 15 のアナログ入力	—
アナログ コンパレータ	CMP0P	P03	I	アナログコンパレータ 0 非反転入力	—
	CMP0M	P02	I	アナログコンパレータ 0 反転入力	—
	CMP1P	P62	I	アナログコンパレータ 1 非反転入力	—
	CMP1M	P63	I	アナログコンパレータ 1 反転入力	—
D/A コンバータ	DACOUT0	P01	O	D/A コンバータ 0 の出力	—
	DACOUT1	P44	O	D/A コンバータ 1 の出力	—

機能	信号名	端子名	I/O	説明	論理
LCDドライバ	COM0	P04	-	コモン出力	-
	COM1	P05	-	コモン出力	-
	COM2	P06	-	コモン出力	-
	COM3/SEG0	P07	-	コモン出力/セグメント出力	-
	COM4/SEG1	P10	-	コモン出力/セグメント出力	-
	COM5/SEG2	P11	-	コモン出力/セグメント出力	-
	COM6/SEG3	P12	-	コモン出力/セグメント出力	-
	COM7/SEG4	P13	-	コモン出力/セグメント出力	-
	SEG5	P50	-	セグメント出力	-
	SEG6	P51	-	セグメント出力	-
	SEG7	P52	-	セグメント出力	-
	SEG8	P53	-	セグメント出力	-
	SEG9	P90	-	セグメント出力	-
	SEG10	P91	-	セグメント出力	-
	SEG11	P92	-	セグメント出力	-
	SEG12	P93	-	セグメント出力	-
	SEG13	P94	-	セグメント出力	-
	SEG14	P95	-	セグメント出力	-
	SEG15	P96	-	セグメント出力	-
	SEG16	P97	-	セグメント出力	-
	SEG17	PA0	-	セグメント出力	-
	SEG18	PA1	-	セグメント出力	-
	SEG19	PA2	-	セグメント出力	-
	SEG20	P54	-	セグメント出力	-
	SEG21	P55	-	セグメント出力	-
	SEG22	P14	-	セグメント出力	-
	SEG23	P15	-	セグメント出力	-
	SEG24	P16	-	セグメント出力	-
	SEG25	P17	-	セグメント出力	-
	SEG26	P20	-	セグメント出力	-
	SEG27	P21	-	セグメント出力	-
	SEG28	P22	-	セグメント出力	-
	SEG29	P23	-	セグメント出力	-
	SEG30	P24	-	セグメント出力	-
	SEG31	P25	-	セグメント出力	-
	SEG32	P26	-	セグメント出力	-
	SEG33	P27	-	セグメント出力	-
	SEG34	P56	-	セグメント出力	-
	SEG35	P57	-	セグメント出力	-
	SEG36	PA3	-	セグメント出力	-
	SEG37	PA4	-	セグメント出力	-
	SEG38	PA5	-	セグメント出力	-
	SEG39	PA6	-	セグメント出力	-
SEG40	PA7	-	セグメント出力	-	
SEG41	PB0	-	セグメント出力	-	
SEG42	PB1	-	セグメント出力	-	
SEG43	PB2	-	セグメント出力	-	

機能	信号名	端子名	I/O	説明	論理	
LCDドライバ	SEG44	PB3	-	セグメント出力	-	
	SEG45	PB4	-	セグメント出力	-	
	SEG46	PB5	-	セグメント出力	-	
	SEG47	P40	-	セグメント出力	-	
	SEG48	P41	-	セグメント出力	-	
	SEG49	P30	-	セグメント出力	-	
	SEG50	P31	-	セグメント出力	-	
	SEG51	P32	-	セグメント出力	-	
	SEG52	P33	-	セグメント出力	-	
	SEG53	P60	-	セグメント出力	-	
	SEG54	P61	-	セグメント出力	-	
	SEG55	P62	-	セグメント出力	-	
	SEG56	P63	-	セグメント出力	-	
	SEG57	P64	-	セグメント出力	-	
	SEG58	P65	-	セグメント出力	-	
	SEG59	P66	-	セグメント出力	-	
	SEG60	P67	-	セグメント出力	-	
	SEG61	P42	-	セグメント出力	-	
	SEG62	PB6	-	セグメント出力	-	
	SEG63	PB7	-	セグメント出力	-	
	SEG64	P77	-	セグメント出力	-	
		C ₁ , C ₂	C ₁ , C ₂	-	LCD バイアス電源発生用コンデンサ接続	-
		V _{L1} ~ V _{L3}	V _{L1} ~ V _{L3}	-	LCD バイアス電源 V _{SS} との間にそれぞれ C _{L1} , C _{L2} , C _{L3} を接続します	-

■未使用端子処理

表 5 に未使用端子の処理方法を示します。

表 5 未使用端子の処理

端子名	端子処理
NC	V _{SS} に接続してください。
RESET_N	V _{DD} に接続してください。
P00/TEST0	初期値のプルアップ抵抗付き入力モードの状態 で V _{DD} に接続してください。
XT0/PI00, XT1/PI01	”初期値のハイインピーダンスの状態(入力無効、出力無効)で端子をオープンにしてください。
P01 ~ P07	
P10 ~ P17	
P20 ~ P27	
P30 ~ P33	
P40 ~ P47	
P50 ~ P57	
P60 ~ P67	
P70 ~ P77	
P80 ~ P87	
P90 ~ P97	
PA0 ~ PA7	
PB0 ~ PB7	
C ₁ , C ₂	
V _{L1} , V _{L2}	オープンにしてください。
V _{L3}	抵抗(1kΩ 以上)を介して V _{DD} に接続することを推奨します。

【注意】

- 未使用の入力端子および入出力端子は、入力状態(プルアップ抵抗無しの入力モードまたは入出力モード)で端子に中間電位が入力されると貫通電流が過大に流れる恐れがあります。表 5 の処理方法に従ってください。

■電気的特性

●絶対最大定格

(V_{SS} = 0V)

項目	記号	条件		定格値	単位
電源電圧 1	V _{DD}	Ta = +25°C		-0.3~+6.5	V
電源電圧 2	V _{DDL}			-0.3~+2.0	
電源電圧 3	V _{L3}			-0.3~+6.5	
電源電圧 4	V _{L1} ,V _{L2}			-0.3~V _{L3} +0.3* ¹	
入力電圧	V _{IN}			-0.3~V _{DD} +0.3* ¹	
出力電圧 1	V _{OUT1}			-0.3~V _{DD} +0.3* ¹	
出力電圧 2 (COM0~COM7, SEG0~SEG64)	V _{OUT2}			-0.3~+6.5	
ハイ・レベル出力電流	I _{OUTH}	Ta = +25°C	1 端子	-40* ²	mA
			端子合計	-180* ²	
ロウ・レベル出力電流	I _{OUTL}	Ta = +25°C	1 端子	+40	
			端子合計	+180	
許容損失	PD	Ta = +25°C		1	W
保存温度	T _{STG}	—		-55~+150	°C

*¹: 6.5V 以下であること。*²: LSI 内部から端子に向けて電流が流れ出す場合はマイナス符号で記載しています。

流せる電流値は、絶対値が最大値となります。

例: -1mA の場合は 最大 1mA の電流が LSI の端子から流れ出すことになります。

【注意】

- 絶対最大定格とは、製品の物理的品質を損なわないための許容値であり、動作を保証するものではありません。

●推奨動作条件

(V_{SS} = 0V)

項目	記号	条件	範囲	単位
動作温度(周囲)	T _a	—	-40~+105	°C
動作温度(ジャンクション)	T _j	—	-40~+115	
動作電圧 1	V _{DD}	—	1.6~5.5	V
動作電圧 2	V _{L3}	外部印加方式	2.7~5.5	
動作電圧 3	V _{L2}	外部印加方式	2/3 x V _{L3}	
動作電圧 4	V _{L1}	外部印加方式	1/3 x V _{L3}	
動作周波数(CPU)	f _{OP}	V _{DD} = 1.6~5.5V	30k~4M	Hz
		V _{DD} = 1.8~5.5V	30k~25M	
V _{DDL} 端子外付け容量	C _L	—	1.0±30%	μF
V _{L1} , V _{L2} , V _{L3} 端子 外付け容量	C _{L1} ,C _{L2} ,C _{L3}	—	0.47±30% or 1.0±30%	
C ₁ ,C ₂ 端子外付け容量	C ₁₂	—	0.47±30% or 1.0±30%	

●熱特性

以下にチップ-ジャンクション温度の見積り式を示します。

$$T_{j\max} = T_{a\max} + P_{D\max} \times \theta_{ja}$$

$T_{a\max}$: 最高動作温度(周囲)

$P_{D\max}$: LSI 最大消費電力

θ_{ja} : 熱抵抗

推奨動作条件に規定された $T_{j\max}$ を超えないように、端子電流、周囲温度ならびに基板の放熱設計にご注意ください。必要に応じて実装基板で評価してください。

以下は熱抵抗 θ_{ja} のシミュレーション結果です。放熱設計の参考値としてご使用ください。

項目	記号	パッケージ	基板条件		単位
			L1	L2	
熱抵抗	θ_{ja}	TQFP48	63.6	57.8	°C/W
		TQFP52	61.7	56.7	
		TQFP64	63.2	58.2	
		QFP64	47.2	43.3	
		QFP80	55.5	51.6	
		TQFP100	48.0	43.3	
		QFP100	104.7	101.3	

基板条件:

条件	L1	L2	単位
サイズ(L/W/T)	114.3 / 76.2 / 1.6	114.3 / 76.2 / 1.6	mm
層数	1	2	層
配線密度	60%(表層)	60%(表層,裏層)	—
空冷条件	無風(0m/s)		—

●消費電流特性 1

対象商品: ML62Q1700, ML62Q1701, ML62Q1702, ML62Q1703, ML62Q1704, ML62Q1710,
ML62Q1711, ML62Q1712, ML62Q1713, ML62Q1714, ML62Q1720, ML62Q1721,
ML62Q1722, ML62Q1723, ML62Q1724

(特に指定のない場合は, $V_{DD} = 1.6 \sim 5.5V$, $V_{SS} = 0V$, $T_a = -40 \sim +105^{\circ}C$)

項目	記号	条件	規格値			単位	測定回路
			Min.	Typ.*3	Max.		
消費電流 0	IDD0	CPU が STOP-D 状態 全ての発振停止	$T_a = -40 \sim +85^{\circ}C$	—	0.8	37	1
			$T_a = -40 \sim +105^{\circ}C$	—		75	
消費電流 1	IDD1	CPU が STOP 状態 全ての発振停止	$T_a = -40 \sim +85^{\circ}C$	—	1.0	40	
			$T_a = -40 \sim +105^{\circ}C$	—		80	
消費電流 2	IDD2-1	低速 RC 発振時*1 CPU が HALT 状態 PLL 発振停止	$T_a = -40 \sim +85^{\circ}C$	—	4.9	42	
			$T_a = -40 \sim +105^{\circ}C$	—		85	
消費電流 2-2	IDD2-2	低速水晶発振時*1*4 CPU が HALT 状態 PLL 発振停止	$T_a = -40 \sim +85^{\circ}C$	—	3.3	42	
			$T_a = -40 \sim +105^{\circ}C$	—		85	
消費電流 3	IDD3	CPU が低速 RC 動作状態*1*2 PLL 発振停止	$T_a = -40 \sim +105^{\circ}C$	—	17	105	
消費電流 4	IDD4	CPU が 16MHz 動作状態*1*2 PLL 16MHz 発振時 $V_{DD} = 1.8 \sim 5.5V$	$T_a = -40 \sim +105^{\circ}C$	—	3.4	4.5	
消費電流 5	IDD5	CPU が 24MHz 動作状態*1*2 PLL 24MHz 発振時 $V_{DD} = 1.8 \sim 5.5V$	$T_a = -40 \sim +105^{\circ}C$	—	4.8	6.0	

*1: LTBC, WDT 動作状態, ブロッククロックコントロールレジスタ (BCKCONn)ならびに
ブロックリセットコントロールレジスタ (BRECONn)の有効ビットが全て“1”の状態

*2: CPU はウェイトモードで動作時

*3: $V_{DD} = 3.0V$, $T_a = +25^{\circ}C$ 条件

*4: 低消費電流モード, ノイズ除去フィルタオフに設定時

●消費電流特性 2

対象商品: ML62Q1725, ML62Q1726, ML62Q1727, ML62Q1733, ML62Q1734, ML62Q1735, ML62Q1736,
ML62Q1737, ML62Q1743, ML62Q1744, ML62Q1745, ML62Q1746, ML62Q1747

(特に指定のない場合は, $V_{DD} = 1.6 \sim 5.5V$, $V_{SS} = 0V$, $T_a = -40 \sim +105^{\circ}C$)

項目	記号	条件	規格値			単位	測定回路
			Min.	Typ.*3	Max.		
消費電流 0	IDD0	CPU が STOP-D 状態 全ての発振停止	$T_a = -40 \sim +85^{\circ}C$	—	1.0	55	1
			$T_a = -40 \sim +105^{\circ}C$	—			
消費電流 1	IDD1	CPU が STOP 状態 全ての発振停止	$T_a = -40 \sim +85^{\circ}C$	—	1.5	60	
			$T_a = -40 \sim +105^{\circ}C$	—		120	
消費電流 2	IDD2-1	低速 RC 発振時*1 CPU が HALT 状態 PLL 発振停止	$T_a = -40 \sim +85^{\circ}C$	—	5.7	76	
			$T_a = -40 \sim +105^{\circ}C$	—		135	
消費電流 2-2	IDD2-2	低速水晶発振時*1*4 CPU が HALT 状態 PLL 発振停止	$T_a = -40 \sim +85^{\circ}C$	—	4.5	76	
			$T_a = -40 \sim +105^{\circ}C$	—		135	
消費電流 3	IDD3	CPU が低速 RC 動作状態*1*2 PLL 発振停止	$T_a = -40 \sim +105^{\circ}C$	—	20	150	
消費電流 4	IDD4	CPU が 16MHz 動作状態*1*2 PLL 16MHz 発振時 $V_{DD} = 1.8 \sim 5.5V$	$T_a = -40 \sim +105^{\circ}C$	—	4.0	5.0	
消費電流 5	IDD5	CPU が 24MHz 動作状態*1*2 PLL 24MHz 発振時 $V_{DD} = 1.8 \sim 5.5V$	$T_a = -40 \sim +105^{\circ}C$	—	5.7	7.0	

*1: LTBC, WDT 動作状態, ブロッククロックコントロールレジスタ(BCKCONn)ならびにブロックリセットコントロールレジスタ(BRECONn)の有効ビットが全て“1”の状態

*2: CPU はウェイトモードで動作時

*3: $V_{DD} = 3.0V$, $T_a = +25^{\circ}C$ 条件

*4: 低消費電流モード, ノイズ除去フィルタオフに設定時

●消費電流特性 3

対象商品: ML62Q1728, ML62Q1729, ML62Q1738, ML62Q1739, ML62Q1748, ML62Q1749

(特に指定のない場合は, $V_{DD} = 1.6 \sim 5.5V$, $V_{SS} = 0V$, $T_a = -40 \sim +105^\circ C$)

項目	記号	条件	規格値			単位	測定回路
			Min.	Typ.*3	Max.		
消費電流 0	IDD0	CPU が STOP-D 状態 全ての発振停止	$T_a = -40 \sim +85^\circ C$	—	1.2	57	1
			$T_a = -40 \sim +105^\circ C$	—		140	
消費電流 1	IDD1	CPU が STOP 状態 全ての発振停止	$T_a = -40 \sim +85^\circ C$	—	1.8	62	
			$T_a = -40 \sim +105^\circ C$	—		150	
消費電流 2	IDD2-1	低速 RC 発振時*1 CPU が HALT 状態 PLL 発振停止	$T_a = -40 \sim +85^\circ C$	—	6.0	78	
			$T_a = -40 \sim +105^\circ C$	—		165	
消費電流 2-2	IDD2-2	低速水晶発振時*1*4 CPU が HALT 状態 PLL 発振停止	$T_a = -40 \sim +85^\circ C$	—	4.5	78	
			$T_a = -40 \sim +105^\circ C$	—		165	
消費電流 3	IDD3	CPU が低速 RC 動作状態*1*2 PLL 発振停止	$T_a = -40 \sim +105^\circ C$	—	20	190	
消費電流 4	IDD4	CPU が 16MHz 動作状態*1*2 PLL 16MHz 発振時 $V_{DD} = 1.8 \sim 5.5V$	$T_a = -40 \sim +105^\circ C$	—	4.0	5.0	
消費電流 5	IDD5	CPU が 24MHz 動作状態*1*2 PLL 24MHz 発振時 $V_{DD} = 1.8 \sim 5.5V$	$T_a = -40 \sim +105^\circ C$	—	5.7	7.0	

*1: LTBC, WDT 動作状態, ブロッククロックコントロールレジスタ (BCKCONn)ならびにブロックリセットコントロールレジスタ (BRECONn)の有効ビットが全て“1”の状態

*2: CPU はウェイトモードで動作時

*3: $V_{DD} = 3.0V$, $T_a = +25^\circ C$ 条件

*4: 低消費電流モード, ノイズ除去フィルタオフに設定時

●低速水晶発振特性

(特に指定のない場合は, $V_{DD} = 1.6 \sim 5.5V$, $V_{SS} = 0V$, $T_a = -40 \sim +105^{\circ}C$)

項目	記号	条件	規格値			単位
			Min.	Typ.	Max.	
水晶発振周波数*1 *2	f_{XTL}	—	—	32.768	—	kHz
水晶発振開始時間	T_{XTL}	—	—	—	2	s

*1: 発振周波数は発振回路, 水晶振動子, 水晶発振外付け容量 (C_{GL}/C_{DL})の回路定数で設定します。

水晶振動子によって回路定数は変わりますので, 実装回路でのマッチング評価が必要です。

振動子メーカーにマッチング評価を依頼して発振特性を確認してご使用ください。

*2: 回路基板の材質や配線パターン, および水晶振動子や端子などの配線容量や寄生容量によって

期待する発振特性が得られない可能性があります。

外付け回路の設計には十分ご注意ください。

- 外付け回路の配線は極力短くしてください。
- 水晶発振外付け容量, 水晶振動子の配線は極力短くしてください。
- 外付け回路の配線と大電流が流れる配線は交差および隣接させないでください。
- 外付け回路の配線と他信号の配線は交差させないでください。
- 水晶発振外付け容量の接地点への接続については, 極力電流変動や電圧変動の少ない接地配線に接続してください。
- 使用環境によっては基板の吸湿や基板表面での結露などで期待する発振特性が得られない可能性があります。回路基板を樹脂密閉するなどの対策を推奨します。

低速水晶発振の外付け回路例

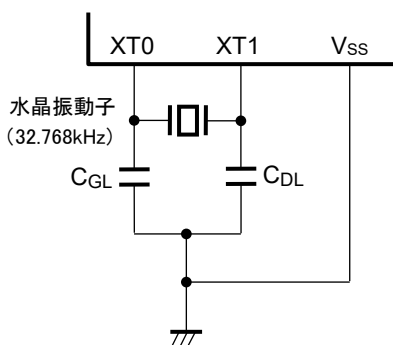

●外部クロック入力特性

(特に指定のない場合は, $V_{DD} = 1.6 \sim 5.5V$, $V_{SS} = 0V$, $T_a = -40 \sim +105^{\circ}C$)

項目	記号	条件	規格値			単位
			Min.	Typ.	Max.	
入力周波数	f_{EXCK}	—	Typ. -1.0%	32.768	Typ. +1.0%	kHz
入力パルス幅	t_{EXCKW}	—	$1/f_{EXCK} \times 0.4$	—	$1/f_{EXCK} \times 0.6$	s

●オンチップオシレータ特性

(特に指定のない場合は, $V_{DD} = 1.6 \sim 5.5V$, $V_{SS} = 0V$, $T_a = -40 \sim +105^\circ C$)

項目	記号	条件	規格値			単位	測定回路
			Min.	Typ.	Max.		
低速 RC 発振周波数 1 ソフトウェア補正なし	f_{RCL1}	$T_a = +25^\circ C$, $V_{DD} = 1.8 \sim 5.5V$	Typ. -1.0%	32.768	Typ. +1.0%	kHz	1
		$T_a = -40 \sim +85^\circ C$, $V_{DD} = 1.8 \sim 5.5V$	Typ. -2.5%	32.768	Typ. +2.5%		
		$T_a = -40 \sim +105^\circ C$, $V_{DD} = 1.8 \sim 5.5V$	Typ. -3.0%	32.768	Typ. +3.0%		
		$V_{DD} = 1.6 \sim 1.8V$	Typ. -3.5%	32.768	Typ. +3.5%		
低速 RC 発振周波数 2 ソフトウェア補正あり	f_{RCL2}	$T_a = -40 \sim +85^\circ C$, $V_{DD} = 1.8 \sim 5.5V$	Typ. -1.0%	32.768	Typ. +1.0%	kHz	
		$T_a = -40 \sim +105^\circ C$, $V_{DD} = 1.8 \sim 5.5V$	Typ. -1.5%	32.768	Typ. +1.5%		
PLL 発振周波数 1 内蔵低速 RC ソフトウェア補正なし	f_{PLL1}	$T_a = -40 \sim +85^\circ C$, $V_{DD} = 1.8 \sim 5.5V$	Typ. -2.5%	16/24	Typ. +2.5%	MHz	
		$T_a = -40 \sim +105^\circ C$, $V_{DD} = 1.8 \sim 5.5V$	Typ. -3.0%	16/24	Typ. +3.0%		
		$V_{DD} = 1.6 \sim 1.8V$	Typ. -3.5%	16/24	Typ. +3.5%		
PLL 発振周波数 2 内蔵低速 RC ソフトウェア補正あり	f_{PLL2}	$T_a = -40 \sim +85^\circ C$, $V_{DD} = 1.8 \sim 5.5V$	Typ. -1.0%	16/24	Typ. +1.0%	MHz	
		$T_a = -40 \sim +105^\circ C$, $V_{DD} = 1.8 \sim 5.5V$	Typ. -1.5%	16/24	Typ. +1.5%		
PLL 発振安定時間	T_{PLL}	$T_a = -40 \sim +105^\circ C$, $V_{DD} = 1.6 \sim 5.5V$	—	—	2	ms	
低速 RC1K 発振周波数 (ウォッチドッグタイマ専用)	f_{RC1K}	$T_a = -40 \sim +105^\circ C$, $V_{DD} = 1.6 \sim 5.5V$	0.5	1	2.5	kHz	

●入出力端子特性 1

(特に指定のない場合は, $V_{DD} = 1.6 \sim 5.5V$, $V_{SS} = 0V$, $T_a = -40 \sim +105^{\circ}C$)

項目	記号	条件	規格値			単位	測定回路
			Min.	Typ.	Max.		
“H”/“L”レベル出力 電圧 1 (P00~P07) (P10~P17) (P20~P27) (P30~P33) (P40~P47) (P50~P57) (P60~P67) (P70,P76,P77) (P80~P87) (P90~P97) (PA0~PA7) (PB0~PB7)	VOH1	IOH1 = -10mA $V_{DD} \geq 4.5V$	V_{DD} -1.5	—	—	V	2
		IOH1 = -1mA $V_{DD} \geq 1.6V$	V_{DD} -0.5	—	—		
	VOL1	IOL1 = +10mA $V_{DD} \geq 4.5V$	—	—	1.5		
		IOL1 = +1mA $V_{DD} \geq 1.6V$	—	—	0.5		
“L”レベル 出力電圧 2 (P01~P07) (P10~P17) (P20~P27) (P30~P33) (P40~P47) (P50~P57) (P60~P67) (P70,P76,P77) (P80~P87) (P90~P97) (PA0~PA7) (PB0~PB7)	VOL2	N-ch オープンドレ イン出力選択時	IOL2 = +15mA $V_{DD} \geq 4.5V$	—	—	0.7	
			IOL2 = +8mA $V_{DD} \geq 3.0V$	—	—	0.5	
			IOL2 = +3mA $V_{DD} \geq 2.0V$	—	—	0.4	
			IOL2 = +2mA $V_{DD} \geq 1.6V$	—	—	0.4	
LCD COM/SEG 出力電圧 3 (COM0~COM7) (SEG0~SEG64)	VOH3M	$V_{L3} = 3V$, $V_{L2} = 2V$, $V_{L1} = 1V$	IOH3M = -0.03mA V_{L3} 出力時	V_{L3} -0.2	—	—	V
	VOMH3P		IOMH3P = +0.03mA V_{L2} 出力時	—	—	V_{L2} +0.2	
	VOMH3M		IOMH3M = -0.03mA V_{L2} 出力時	V_{L2} -0.2	—	—	
	VOML3P		IOML3P = +0.03mA V_{L1} 出力時	—	—	V_{L1} +0.2	
	VOML3M		IOML3M = -0.03mA V_{L1} 出力時	V_{L1} -0.2	—	—	
	VOL3P		IOL3P = +0.03mA V_{SS} 出力時	—	—	0.2	

●入出力端子特性 2

(特に指定のない場合は, $V_{DD} = 1.6 \sim 5.5V$, $V_{SS} = 0V$, $T_a = -40 \sim +105^{\circ}C$)

項目	記号	条件	規格値			単位	測定回路
			Min.	Typ.	Max.		
“H”レベル 出力電流 1 *6	IOH1	1 端子	$V_{DD} \geq 4.5V$	-10*3*5	—	—	mA
			$V_{DD} \geq 1.6V$	-1*3*5	—	—	
“H”レベル出力 合計電流 *1*4	IOH3	“P00~P07, P10~P13 P44~P47, P50~P53, P70, P76, P80~P87, P90~P97, PA0 合計“ または “P14~P17, P20~P27, P30~P33, P40~P43, P54~P57, P60~P67, P77, PA1~PA7, PB0~PB7 合計“ (デューティ \leq 50%時)	$V_{DD} \geq 4.5V$	-90*5	—	—	
			$V_{DD} \geq 1.6V$	-20*5	—	—	
		全端子合計 (デューティ \leq 50%時)	$V_{DD} \geq 4.5V$	-180 *5	—	—	
			$V_{DD} \geq 1.6V$	-40 *5	—	—	
“L”レベル 出力電流 1 *6	IOL1	1 端子 (CMOS 出力選択時)	$V_{DD} \geq 4.5V$	—	—	10 *3	
			$V_{DD} \geq 1.6V$	—	—	1 *3	
“L”レベル 出力電流 2 *6	IOL2	1 端子 (N-ch オープンドレイン 出力選択時)	$V_{DD} \geq 4.5V$	—	—	15 *3	
			$V_{DD} \geq 3.0V$	—	—	8 *3	
			$V_{DD} \geq 2.0V$	—	—	3 *3	
			$V_{DD} \geq 1.6V$	—	—	2 *3	
“L”レベル出力 合計電流 *2*4	IOL3	“P00~P07, P10~P13, P44~P47, P50~P53, P70, P76, P80~P87, P90~P97, PA0 合計“ または “P14~P17, P20~P27, P30~P33, P40~P43, P54~P57, P60~P67, P77, PA1~PA7, PB0~PB7 合計“ (N-ch オープンドレイン出力選択 時, デューティ \leq 50%時)	$V_{DD} \geq 4.5V$	—	—	90	
			$V_{DD} \geq 3.0V$	—	—	40	
		$V_{DD} \geq 2.0V$	—	—	15		
		$V_{DD} \geq 1.6V$	—	—	10		
		全端子合計(N-ch オープン ドレイン出力選択時, デューティ \leq 50%時)	$V_{DD} \geq 4.5V$	—	—	180	
			$V_{DD} \geq 1.6V$	—	—	20	
出力リーク (P00~P07) (P10~P17) (P20~P27) (P30~P33) (P40~P47) (P50~P57) (P60~P67) (P70,P76,P77) (P80~P87) (P90~P97) (PA0~PA7) (PB0~PB7)	IOOH	$V_{OH} = V_{DD}$ (ハイインピーダンス時)	—	—	+1	μA	
	IOOL	$V_{OL} = V_{SS}$ (ハイインピーダンス時)	-1*5	—	—		

3

- *1: V_{DD} 端子から出力端子に流れ出しても、デバイスの動作を保証する電流値です。
- *2: 出力端子から V_{SS} 端子に流れ込んでも、デバイスの動作を保証する電流値です。
- *3: 出力合計電流を超えないでください。
- *4: デューティ $\leq 50\%$ の条件での出力電流の値です。
デューティ $> 50\%$ に変更した出力電流の値は、次の計算式で求めることができます。
端子合計の出力電流 = $I_{OL3} \times 50/n$ (デューティ比を $n\%$ に変更する場合)
<計算例>
 $I_{OL3} = 100\text{mA}$ で、 $n = 80\%$ の場合、
端子合計の出力電流 = $I_{OL3} \times 50/80 = 62.5\text{mA}$
1 端子に流せる電流はデューティによって変わることはなく、 I_{OL1}, I_{OL2} の規格となります。
また絶対最大定格以上の電流は流せません。
- *5: LSI 内部から端子に向けて電流が流れ出す場合はマイナス符号で記載しています。
流せる電流値は、絶対値が最大値となります。
例: -1mA の場合は最大 1mA の電流が LSI の端子から流れ出すこととなります。
- *6: $V_{OH1}, V_{OL1}, V_{OL2}$ を満たすための条件となります。

●入出力端子特性 3

(特に指定のない場合は, $V_{DD} = 1.6 \sim 5.5V$, $V_{SS} = 0V$, $T_a = -40 \sim +105^\circ C$)

項目	記号	条件	規格値			単位	測定回路
			Min.	Typ.	Max.		
入力電流 1 (RESET_N)	I1H1	$V_{IH1} = V_{DD}$	—	—	1	μA	4
	I1L1	$V_{IL1} = V_{SS}$	-1*1	—	—		
入力電流 2 (P00/TEST0)	I2L2	$V_{IL2} = V_{SS}$ (プルアップ時)*2	-1500*1	-300*1	-20*1	kΩ	
	V/I2L2	$V_{IL2} = V_{SS}$ (プルアップ時)*2	3.7	10	80		
	I2H2Z	$V_{IH2} = V_{DD}$ (ハイインピーダンス時)	—	—	1	μA	
	I2L2Z	$V_{IL2} = V_{SS}$ (ハイインピーダンス時)	-1*1	—	—		
入力電流 3 (P01~P07) (P10~P17) (P20~P27) (P30~P33) (P40~P47) (P50~P57) (P60~P67) (P70,P76,P77) (P80~P87) (P90~P97) (PA0~PA7) (PB0~PB7)	I3L3	$V_{IL1} = V_{SS}$ (プルアップ時)*2	-250*1	-30*1	-2*1	μA	
	V/I3L3	$V_{IL1} = V_{SS}$ (プルアップ時)*2	22	100	800		
	I3H3Z	$V_{IH1} = V_{DD}$ (ハイインピーダンス時)	—	—	1	μA	
	I3L3Z	$V_{IL1} = V_{SS}$ (ハイインピーダンス時)	-1*1	—	—		
入力電流 4 (PI00-PI01)	I4H4	$V_{IH1} = V_{DD}$	—	—	1	μA	
	I4L4	$V_{IL1} = V_{SS}$	-1*1	—	—		
入力電圧 1 (RESET_N) (P01~P07) (P10~P17) (P20~P27) (P30~P33) (P40~P47) (P50~P57) (P60~P67) (P70,P76,P77) (P80~P87) (P90~P97) (PA0~PA7) (PB0~PB7) (PI00-PI01)	V1H1	—	$0.7 \times V_{DD}$	—	V_{DD}	V	5
	V1L1	—	0	—	$0.3 \times V_{DD}$		
入力電圧 2 (P00/TEST0)	V2H2	—	$0.7 \times V_{DD}$	—	V_{DD}	V	5
	V2L2	—	0	—	$0.25 \times V_{DD}$		
端子容量 (RESET_N) (P00/TEST0) (P01~P07) (P10~P17) (P20~P27) (P30~P33) (P40~P47) (P50~P57) (P60~P67) (P70,P76,P77) (P80~P87) (P90~P97) (PA0~PA7) (PB0~PB7) (PI00-PI01)	CPIN	$f = 10kHz$ $T_a = +25^\circ C$	—	—	10	pF	—

*1: LSI 内部から端子に向けて電流が流れ出す場合はマイナス符号で記載しています。

流せる電流値は、絶対値が最大値となります。

例: -1mA の場合は 最大 1mA の電流が LSI の端子から流れ出すことになります。

*2: Typ. 値は $V_{DD} = 3.0V$ 条件です。また Max. 値は $V_{DD} = 1.6V$ のとき、Min. 値は $V_{DD} = 5.5V$ のときです。

●同期式シリアルポート特性
スレーブモード

(特に指定のない場合は, $V_{DD} = 1.8 \sim 5.5V$, $V_{SS} = 0V$, $T_a = -40 \sim +105^{\circ}C$)

項目	記号	条件	規格値			単位
			Min.	Typ.	Max.	
SCLK 入力サイクル	t_{SCYC}	—	1*2	—	—	μs
SCLK 入力パルス幅	t_{SW}	—	0.5*3	—	—	
SOUT 出力遅延時間	t_{SD}	$V_{DD} = 2.4 \sim 5.5V$	—	—	100+ HSCLK*1×3	ns
		$V_{DD} = 1.8 \sim 5.5V$	—	—	200+ HSCLK*1×3	
SIN 入力セットアップ時間	t_{SS}	—	HSCLK*1×1	—	—	
SIN 入力ホールド時間	t_{SH}	—	80+ HSCLK*1×3	—	—	

*1: 高速クロックの周期

*2: HSCLK × 8 以上の入力サイクルが必要

*3: HSCLK × 4 以上の入力パルス幅が必要

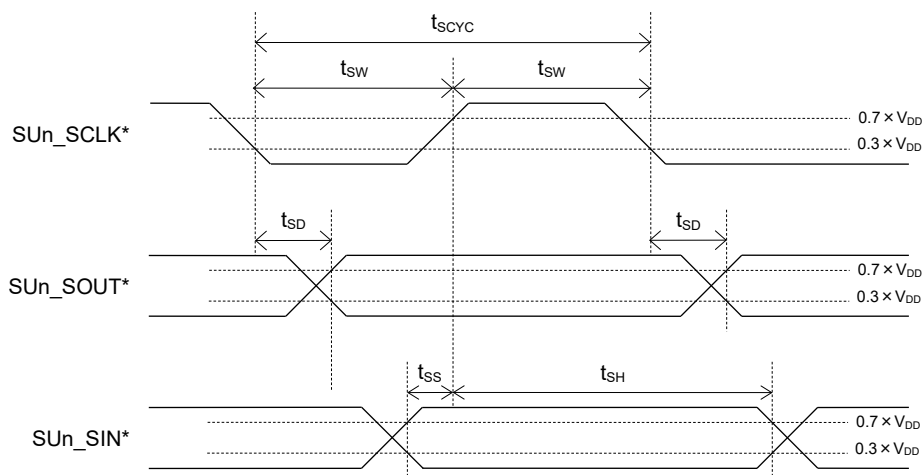

*: ポートの 2~8 次機能を示す。

n: 0~5

マスターモード

(特に指定のない場合は, $V_{DD} = 1.8 \sim 5.5V$, $V_{SS} = 0V$, $T_a = -40 \sim +105^{\circ}C$)

項目	記号	条件	規格値			単位
			Min.	Typ.	Max.	
SCLK 出力サイクル	t_{SCYC}	—	—	SCLK* ¹	—	ns
SCLK 出力パルス幅	t_{SW}	—	$SCLK^{*1} \times 0.4$	$SCLK^{*1} \times 0.5$	$SCLK^{*1} \times 0.6$	
SOUT 出力遅延時間	t_{SD}	$V_{DD} = 2.4 \sim 5.5V$	—	—	100	
		$V_{DD} = 1.8 \sim 5.5V$	—	—	160	
SIN 入力セットアップ時間	t_{SS}	$V_{DD} = 2.4 \sim 5.5V$	120	—	—	
		$V_{DD} = 1.8 \sim 5.5V$	180	—	—	
SIN 入力ホールド時間	t_{SH}	$V_{DD} = 2.4 \sim 5.5V$	80	—	—	
		$V_{DD} = 1.8 \sim 5.5V$	100	—	—	

*1: 同期式シリアルポート n モードレジスタ (SIOnMOD)のビット 12~8 (SnCK4~0)により選択されたクロック周期
($V_{DD} \geq 2.4V$ 時: min. 250ns, $V_{DD} \geq 1.8V$ 時: min. 500ns)

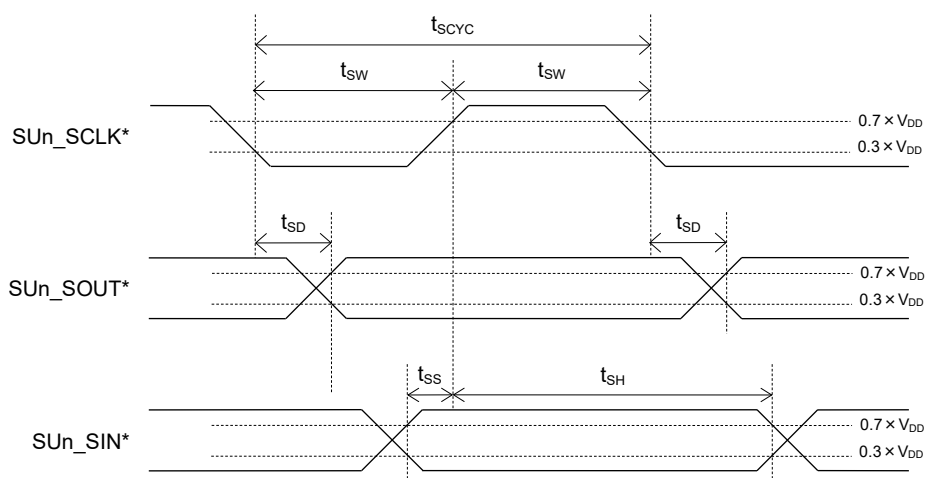

*: ポートの 2~8 次機能を示す。
n: 0~5

●I²C バス・インタフェース特性

標準モード(100kbps)

(特に指定のない場合は, V_{DD} = 1.8~5.5V, V_{SS} = 0V, Ta = -40~+105°C)

項目	記号	条件	規格値			単位
			Min.	Typ.	Max.	
SCL クロック周波数	f _{SCL}	—	0	—	100	kHz
SCL ホールド時間 (スタート/再スタートコンディション)	t _{HD:STA}	—	4.0	—	—	
SCL “L”レベル時間	t _{LOW}	—	4.7	—	—	μs
SCL “H”レベル時間	t _{HIGH}	—	4.0	—	—	
SCL セットアップ時間 (再スタートコンディション)	t _{SU:STA}	—	4.7	—	—	
SDA ホールド時間	t _{HD:DAT}	—	0	—	—	
SDA セットアップ時間	t _{SU:DAT}	—	0.25	—	—	
SDA セットアップ時間 (ストップコンディション)	t _{SU:STO}	—	4.0	—	—	
バスフリー時間	t _{BUF}	—	4.7	—	—	

I²C バスマスタとして使用する場合は, 上記規格値を守るように I²C マスタ n モードレジスタ (I2MnMOD), I²C バス 0 モードレジスタ (マスタ側)(I2UM0MOD)を設定してください

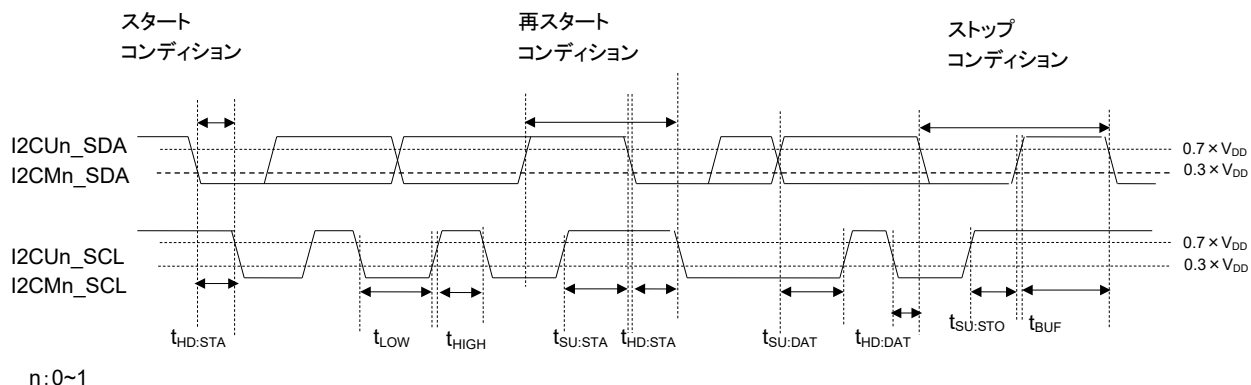

ファストモード(400kbps)

(特に指定のない場合は, $V_{DD} = 1.8 \sim 5.5V$, $V_{SS} = 0V$, $T_a = -40 \sim +105^{\circ}C$)

項目	記号	条件	規格値			単位
			Min.	Typ.	Max.	
SCL クロック周波数	f_{SCL}	—	0	—	400	kHz
SCL ホールド時間 (スタート/再スタートコンディション)	$t_{HD:STA}$	—	0.6	—	—	
SCL “L”レベル時間	t_{LOW}	—	1.3	—	—	
SCL “H”レベル時間	t_{HIGH}	—	0.6	—	—	
SCL セットアップ時間 (再スタートコンディション)	$t_{SU:STA}$	—	0.6	—	—	
SDA ホールド時間	$t_{HD:DAT}$	—	0	—	—	
SDA セットアップ時間	$t_{SU:DAT}$	—	0.1	—	—	
SDA セットアップ時間 (ストップコンディション)	$t_{SU:STO}$	—	0.6	—	—	
バスフリー時間	t_{BUF}	—	1.3	—	—	

I²C バスマスタとして使用する場合は, 上記規格値を守るように I²C マスタ n モードレジスタ (I2MnMOD), I²C バス 0 モードレジスタ(マスタ側)(I2UM0MOD)を設定してください

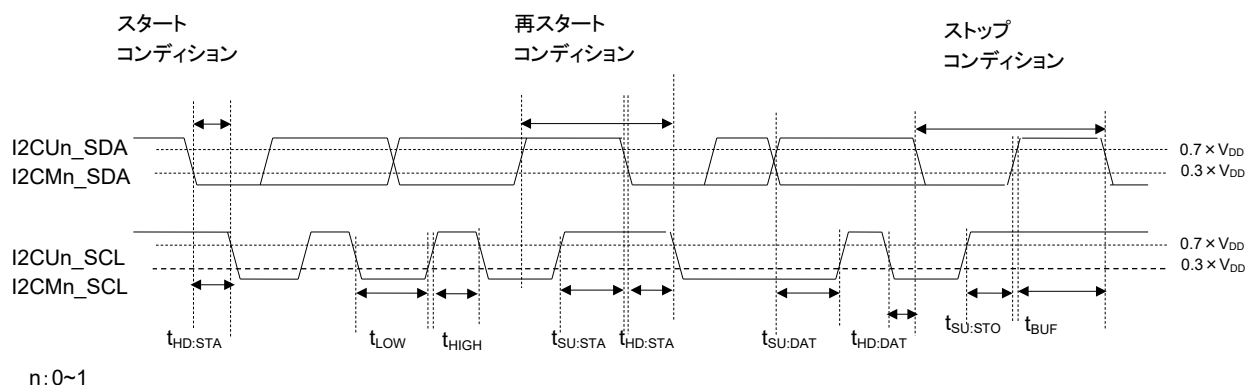

1Mbps モード

(特に指定のない場合は, $V_{DD} = 2.7 \sim 5.5V$, $V_{SS} = 0V$, $T_a = -40 \sim +105^{\circ}C$)

項目	記号	条件	規格値			単位
			Min.	Typ.	Max.	
SCL クロック周波数	f_{SCL}	—	0	—	1000	kHz
SCL ホールド時間 (スタート/再スタートコンディション)	$t_{HD:STA}$	—	0.26	—	—	
SCL “L”レベル時間	t_{LOW}	—	0.5	—	—	
SCL “H”レベル時間	t_{HIGH}	—	0.26	—	—	
SCL セットアップ時間 (再スタートコンディション)	$t_{SU:STA}$	—	0.26	—	—	
SDA ホールド時間	$t_{HD:DAT}$	—	0	—	—	
SDA セットアップ時間	$t_{SU:DAT}$	—	0.1	—	—	
SDA セットアップ時間 (ストップコンディション)	$t_{SU:STO}$	—	0.26	—	—	
バスフリー時間	t_{BUF}	—	0.5	—	—	

I²C バスマスタとして使用する場合は, 上記規格値を守るように I²C マスタ n モードレジスタ (I2MnMOD), I²C バス 0 モードレジスタ (マスタ側)(I2UM0MOD)を設定してください

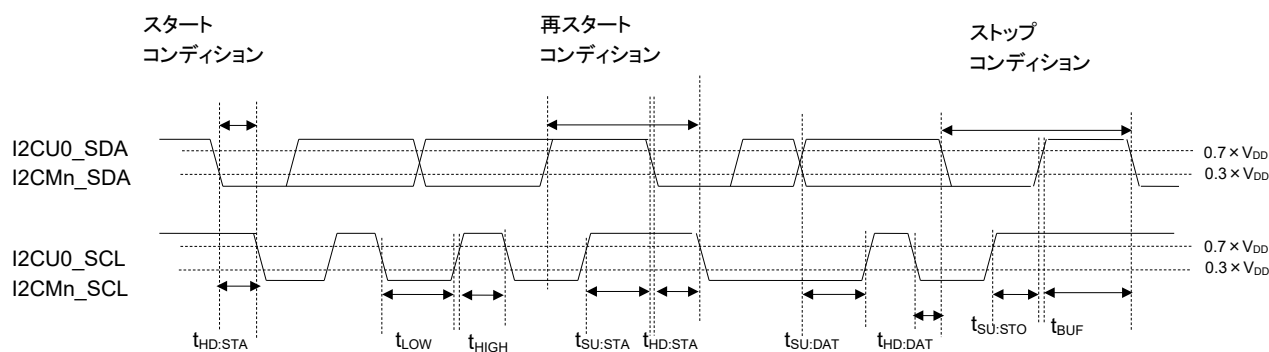

n:0~1

●リセット特性

(特に指定のない場合は, $V_{DD} = 1.6 \sim 5.5V$, $V_{SS} = 0V$, $T_a = -40 \sim +105^{\circ}C$)

項目	記号	条件	規格値			単位	測定回路
			Min.	Typ.	Max.		
リセット有効時間 ^{*2}	P_{RST}	—	2	—	—	ms	1
P00“H”レベル セットアップ時間 ^{*1}	t_{SP00}	—	1	—	—		
P00“H”レベル ホールド時間 ^{*1}	t_{HP00} ^{*1}	—	1	—	—		

^{*1}: ISP モード時以外の規定です。ISP モード時のタイミングはユーザーズマニュアル“25.4 In-System Programing 機能”を参照ください。

^{*2}: 電源投入時は, $V_{DD}=1.6V$ 以上になってからの時間です。

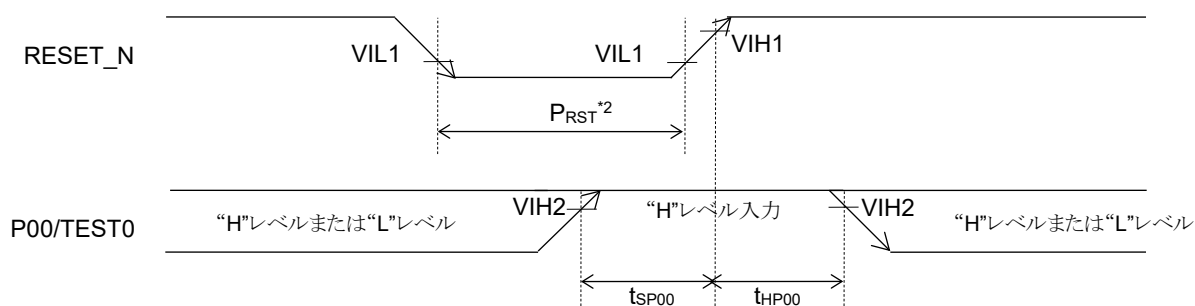

【注意】

- リセット端子にリセット有効時間(P_{RST})より短いパルスが入ると予期しない動作をする可能性があります。リセット有効時間より短いパルスが入らないようにしてください。

●電源傾きおよびパワーオンリセット特性

(特に指定のない場合は $V_{SS} = 0V$, $T_a = -40 \sim +105^{\circ}C$)

項目	記号	条件	規格値			単位	測定回路
			Min.	Typ.	Max.		
電源立ち上がり傾き	S_{VR}	—	—	—	60	V/ms	1
電源立ち下がり傾き	S_{VF}	—	—	—	2		
パワーオンリセット判定電圧	V_{PORR}	電源立ち上がり時	1.47	1.57	1.80	V	
	V_{PORF}	電源立ち下がり時	1.33	1.49	1.58		
パワーオンリセット最小パルス幅	P_{POR}	—	200	—	—	μs	
電源投入時電圧	V_{INIT}	パワーオン時	1.8	—	—	V	
CPU 動作開始時時間 (リセット解除から CPU が動作開始するまでの時間)	t_{CPUI}	—	11	16	—	ms	—

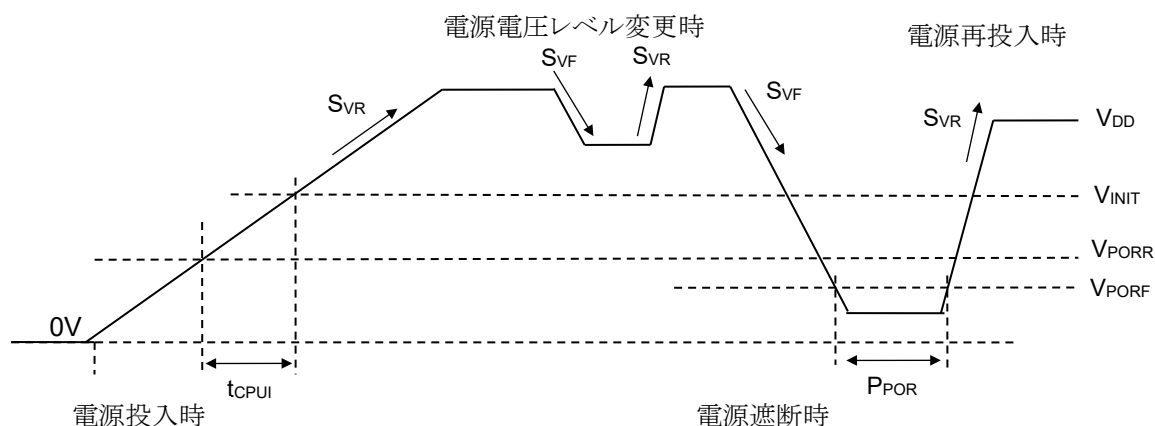

【注意】

- 電源の瞬停等により、パワーオンリセットの反応時間より短いパルスが電源に入った場合、LSI がリセットされずに誤動作する可能性があります。パソコンによる電源低下の防止措置や、リセット入力端子からリセットする等の対策をおこなってください。
- V_{DD} が動作電圧範囲内になってから高速クロックを起動してください。

●VLS 特性

(特に指定のない場合は, $V_{DD} = 1.6 \sim 5.5V$, $V_{SS} = 0V$, $T_a = -40 \sim +105^\circ C$)

項目	記号	条件		規格値			単位	測定回路
		VLS0LV ^{*1}	電源電圧	Min.	Typ.	Max.		
VLS 判定電圧 ^{*2}	V _{VLSR}	00H	上昇時	3.86	4.06	4.26	V	1
	V _{VLSF}		降下時	3.84	4.00	4.16		
	V _{VLSR}	01H	上昇時	3.57	3.76	3.95		
	V _{VLSF}		降下時	3.55	3.70	3.85		
	V _{VLSR}	02H	上昇時	2.94	3.11	3.28		
	V _{VLSF}		降下時	2.92	3.05	3.18		
	V _{VLSR}	03H	上昇時	2.85	3.01	3.17		
	V _{VLSF}		降下時	2.83	2.95	3.07		
	V _{VLSR}	04H	上昇時	2.75	2.91	3.07		
	V _{VLSF}		降下時	2.73	2.85	2.97		
	V _{VLSR}	05H	上昇時	2.66	2.81	2.96		
	V _{VLSF}		降下時	2.64	2.75	2.86		
	V _{VLSR}	06H	上昇時	2.56	2.71	2.86		
	V _{VLSF}		降下時	2.54	2.65	2.76		
	V _{VLSR}	07H	上昇時	2.46	2.61	2.76		
	V _{VLSF}		降下時	2.44	2.55	2.66		
	V _{VLSR}	08H	上昇時	2.37	2.51	2.65		
	V _{VLSF}		降下時	2.35	2.45	2.55		
	V _{VLSR}	09H	上昇時	1.98	2.11	2.24		
	V _{VLSF}		降下時	1.96	2.05	2.14		
V _{VLSR}	0AH	上昇時	1.89	2.01	2.13			
V _{VLSF}		降下時	1.87	1.95	2.03			
V _{VLSR}	0BH	上昇時	1.79	1.91	2.03			
V _{VLSF}		降下時	1.77	1.85	1.93			
VLS 消費電流	I _{VLS}	—		—	50	—	nA	

*1: 電圧レベル監視機能 0 レベルレジスタ(VLS0LV)のビット 3~ビット 0

*2: VLS 判定電圧の VLS0LV=0CH~0FH は設定禁止です。

●アナログコンパレータ特性

(特に指定のない場合は, $V_{DD} = 1.8 \sim 5.5V$, $V_{SS} = 0V$, $T_a = -40 \sim +105^\circ C$)

項目	記号	条件	規格値			単位	測定回路
			Min.	Typ.	Max.		
コンパレータ 同相入力電圧範囲	V _{CMR}	—	0.1	—	V _{DD} -1.5	V	1
コンパレータ 入力オフセット	V _{CMOF}	T _a = +25 °C, V _{DD} = 5.0V	—	5	—	mV	
コンパレータ 基準電圧	V _{CMREF}	—	0.75	0.8	0.85	V	

●逐次比較型 A/D コンバータ特性

(特に指定のない場合は, $V_{DD} = 1.8 \sim 5.5V$, $V_{SS} = 0V$, $T_a = -40 \sim +105^{\circ}C$)

項目	記号	条件	規格値			単位
			Min.	Typ.	Max.	
分解能	n_{AD}	—	—	—	10	ビット
総合誤差	—	$4.5V \leq SA\text{-ADC 基準電圧}^{*1} \leq 5.5V$	-3.5	1.2	3.5	LSB
積分非直線性誤差	INL_{AD}	$2.7V \leq SA\text{-ADC 基準電圧}^{*1} \leq 5.5V$	-4	—	4	
		$2.2V \leq SA\text{-ADC 基準電圧}^{*1} < 2.7V$	-6	—	6	
		$1.8V \leq SA\text{-ADC 基準電圧}^{*1} < 2.2V$	-10	—	10	
		SA-ADC 基準電圧=内部基準電圧(V_{REFI})	-15	—	15	
微分非直線性誤差	DNL_{AD}	$2.7V \leq SA\text{-ADC 基準電圧}^{*1} \leq 5.5V$	-3	—	3	
		$2.2V \leq SA\text{-ADC 基準電圧}^{*1} < 2.7V$	-5	—	5	
		$1.8V \leq SA\text{-ADC 基準電圧}^{*1} < 2.2V$	-9	—	9	
		SA-ADC 基準電圧=内部基準電圧(V_{REFI})	-14	—	14	
ゼロスケール誤差	ZSE	$R_I \leq 1k\Omega$	-6	—	6	
フルスケール誤差	FSE	$R_I \leq 1k\Omega$	-6	—	6	
A/D リファレンス電圧	V_{REF}	—	1.8	—	V_{DD}	V
内部基準電圧	V_{REFI}	—	1.5	1.55	1.6	
変換時間	t_{CONV}	$4.5V \leq V_{DD} \leq 5.5V$	2.25	—	427	μs
		$2.2V \leq V_{DD} \leq 5.5V$	4.5	—	427	
		$1.8V \leq V_{DD} \leq 5.5V$	18	—	427	

*1: V_{DD} , $P23/V_{REF}$ を SA-ADC の基準電圧に選択した場合です。

SA-ADC サンプリグ中にはコンデンサに充電するために電流が流れます。十分にサンプリグするためには、アナログ入力源の出力インピーダンスを $1k\Omega$ 以下にしてください。また、ノイズを低減するために $0.1\mu F$ 程度のコンデンサを付けることを推奨します。

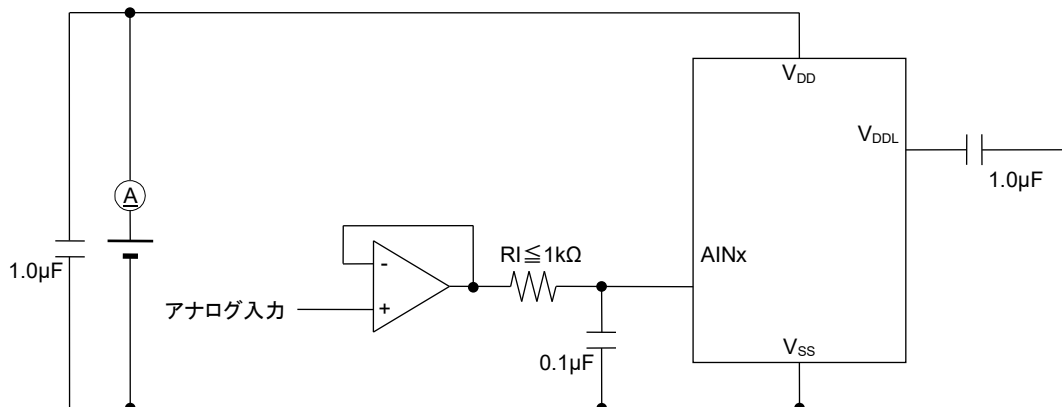

●D/A コンバータ特性

(特に指定のない場合は, $V_{DD} = 1.8 \sim 5.5V$, $V_{SS} = 0V$, $T_a = -40 \sim +105^\circ C$)

項目	記号	条件	規格値			単位
			Min.	Typ.	Max.	
分解能	n_{DA}	—	—	—	8	ビット
変換周期	t_c	—	10	—	—	μs
積分非直線性誤差	INL_{DA}	$RL=4M\Omega$	-2	—	2	LSB
微分非直線性誤差	DNL_{DA}	$RL=4M\Omega$	-1	—	1	
出力インピーダンス	R_o	—	3	6	9	k Ω

●リファレンス電圧出力特性

(特に指定のない場合は, $V_{DD} = 1.8 \sim 5.5V$, $V_{SS} = 0V$, $T_a = -40 \sim +105^\circ C$)

項目	記号	条件	規格値			単位
			Min.	Typ.	Max.	
出力電圧値	V_{REFO}	—	—	1.55	—	V
出力インピーダンス	R_{VREFO}	—	—	—	500	k Ω

●フラッシュ・メモリ動作条件

 $(V_{SS} = 0V)$

項目	記号	条件	範囲	単位
動作温度(周囲)	T_a	データ領域:書き込み/消去時	-40~+85	$^\circ C$
		プログラム領域:書き込み/消去時	0~+40	
動作電圧	V_{DD}	書き込み/消去時	1.8~5.5	V
書き換え回数	CEPD	データ領域	10000	回
	CEPP	プログラム領域	100	
消去単位	—	ブロック消去	プログラム領域	16K
			データ領域	全領域
	—	セクタ消去	プログラム領域	1K
			データ領域	128
消去時間(最大)	—	ブロック消去/ セクタ消去	50	ms
書き込み単位	—	プログラム領域	4	B
		データ領域	1	
書き込み時間(最大)	—	プログラム領域	80	μs
	—	データ領域	40	
データ保持年数	YDR	—	15	年

●LCD 特性

(特に指定のない場合は, $V_{DD} = 1.8 \sim 5.5V$, $V_{SS} = 0V$, $T_a = -40 \sim +105^\circ C$)

項目	記号	条件		規格値			単位	測定回路
			LCN ^{*1}	Min.	Typ.	Max.		
V _{L1} 電圧	V _{L1}	Ta = +25°C C _{L1,L2,L3} = 1.0μF	00H	Typ -0.05	0.950	Typ +0.05	V	6
			01H					
			02H					
			03H					
			04H					
			05H					
			06H					
			07H					
			08H					
			09H					
			0AH					
			0BH					
			0CH					
			0DH					
			0EH					
			0FH					
			10H					
			11H					
			12H					
			13H					
14H								
15H								
16H								
17H								
18H								
19H								
1AH								
1BH								
1CH								
1DH								
1EH								
1FH								
V _{L2} 電圧	V _{L2}	Ta = +25°C C _{L1, C_{L2, C_{L3}} = 1.0μF C₁₂ = 1.0μF}		V _{L1} × 1.8	V _{L1} × 2	—	V	
V _{L3} 電圧	V _{L3}			V _{L1} × 2.7	V _{L1} × 3	—		
バイアス発生回路起動時間	t _{BIAS}			—	—	200	ms	

*1: バイアスコントロールレジスタ(BIASCON)の LCN4~LCN0 ビット

●測定回路

測定回路 1

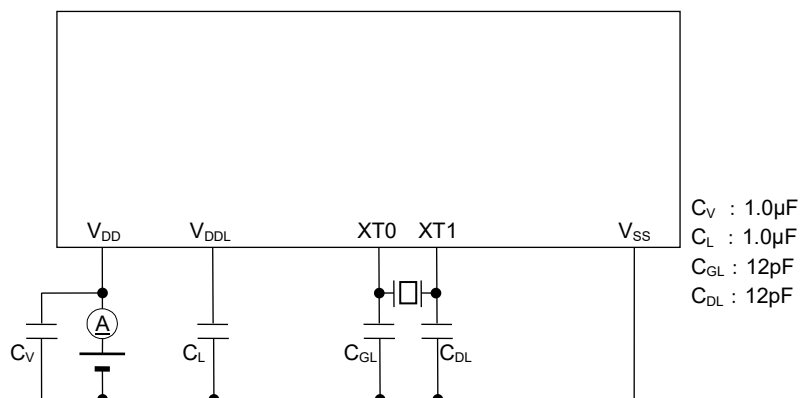

測定回路 2

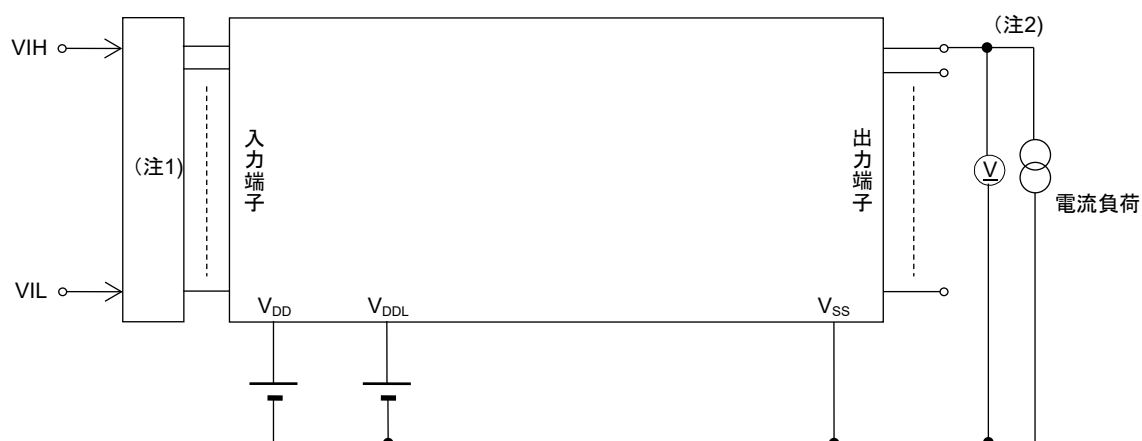

(注1) 指定の状態にする入力ロジック

(注2) 対象の端子に接続して測定する

測定回路 3

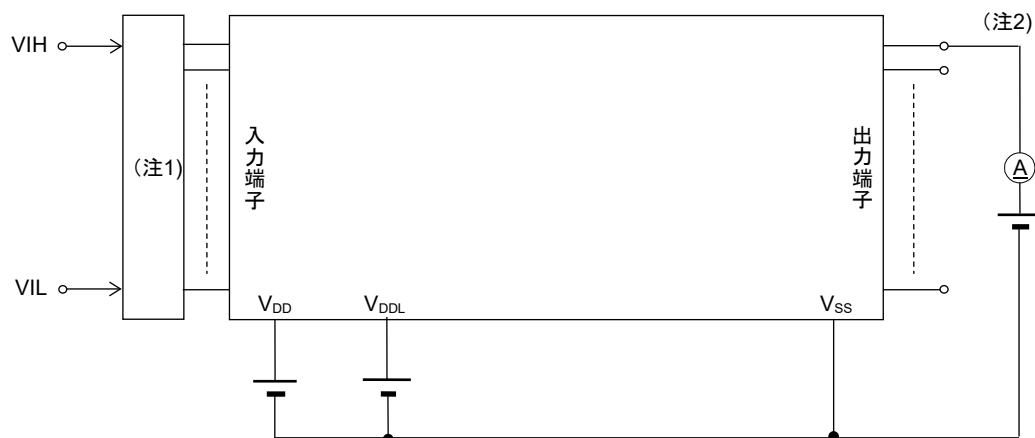

(注1) 指定の状態にする入力ロジック

(注2) 対象の端子に接続して測定する

測定回路 4

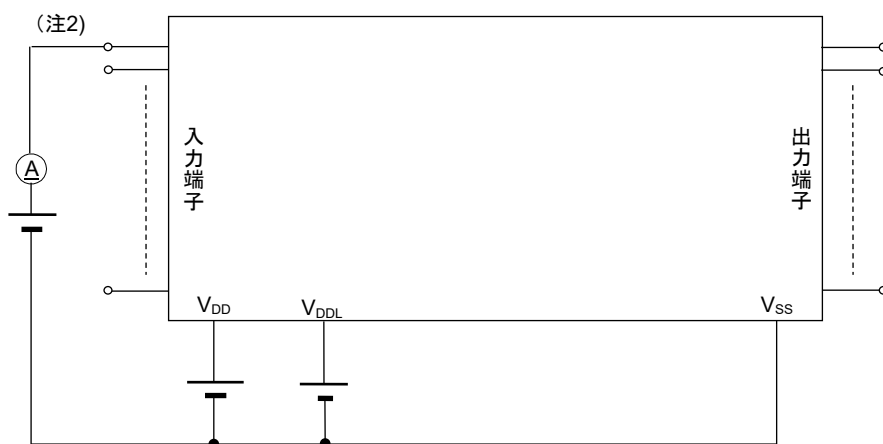

(注2) 対象の端子に接続して測定する

測定回路 5

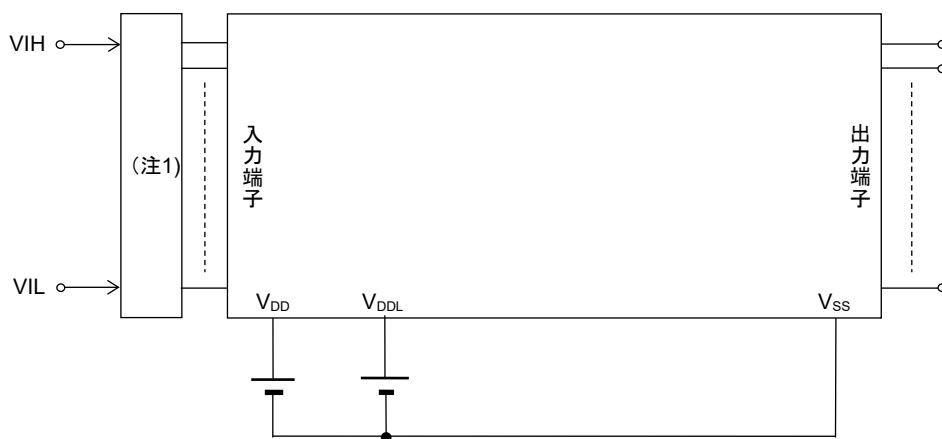

(注1) 指定の状態にする入力ロジック

測定回路 6

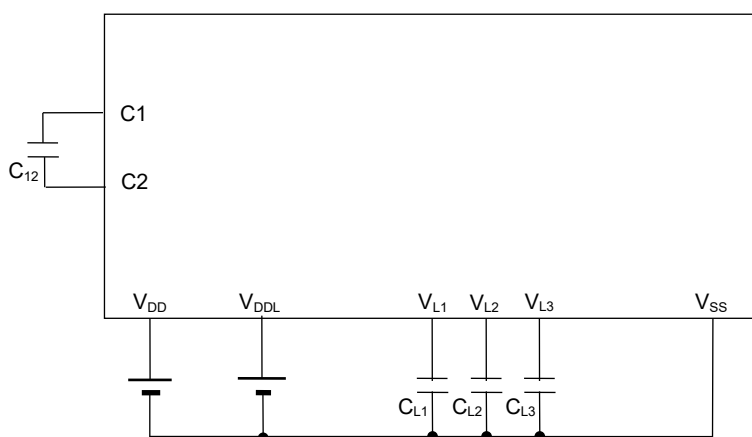

●ML62Q1700 特性グラフ

これらのグラフは、アプリケーション設計のための参考値です。
These Graphs are reference for designing an application.

IOH vs. $V_{DD}-VOH1$ ($V_{DD}=5V$ Typ.)

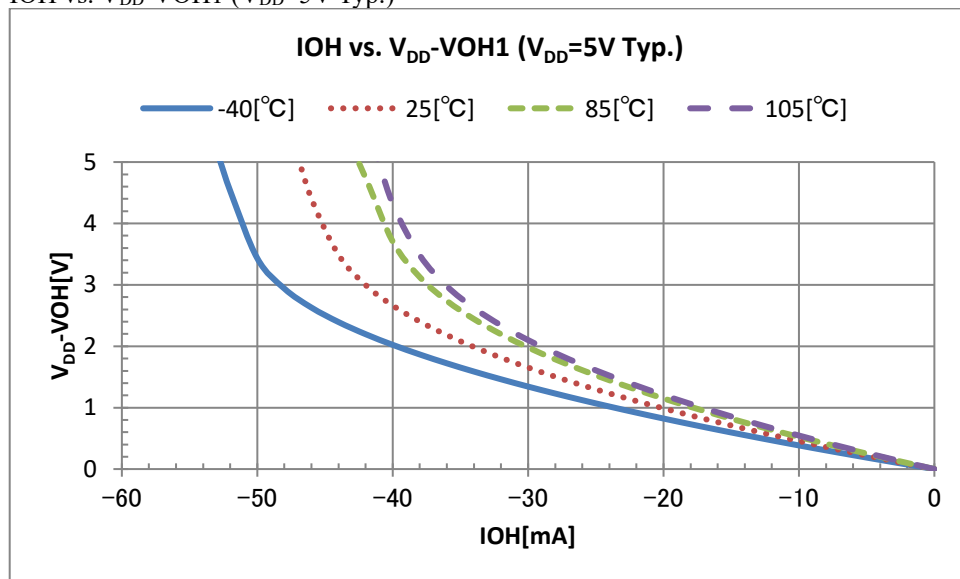

IOH vs. $V_{DD}-VOH1$ ($V_{DD}=3V$ Typ.)

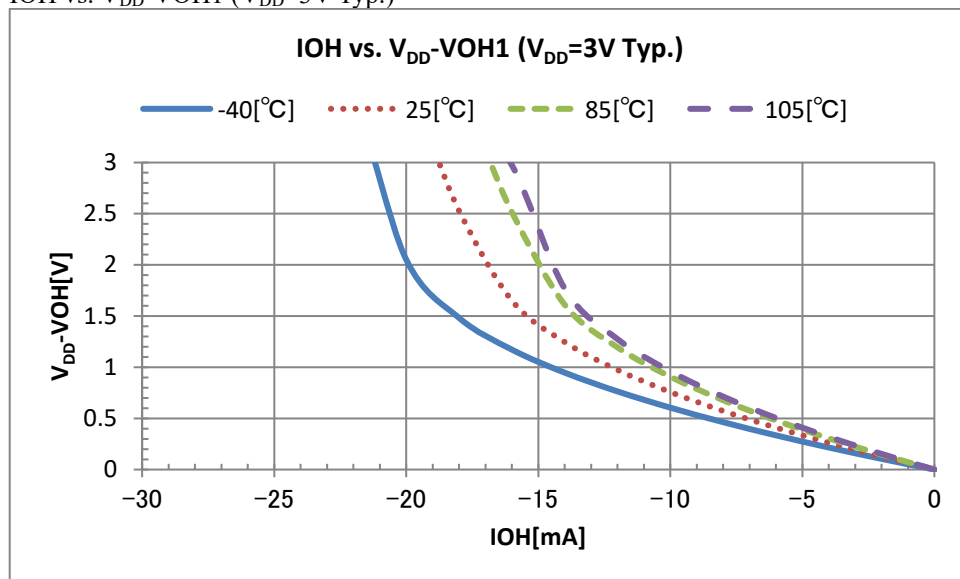

IOL vs. VOL1 (V_{DD}=5V Typ.)

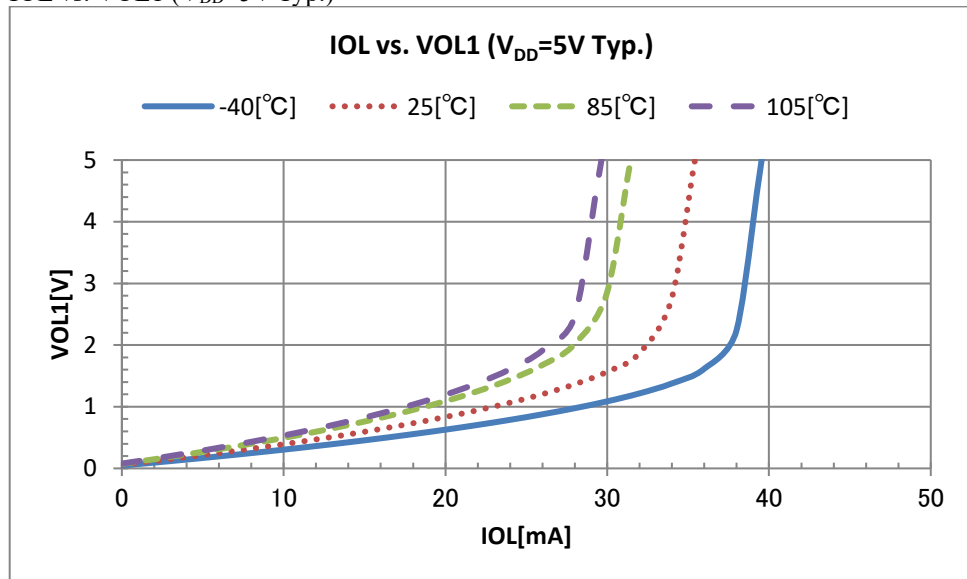

IOL vs. VOL1 (V_{DD}=3V Typ.)

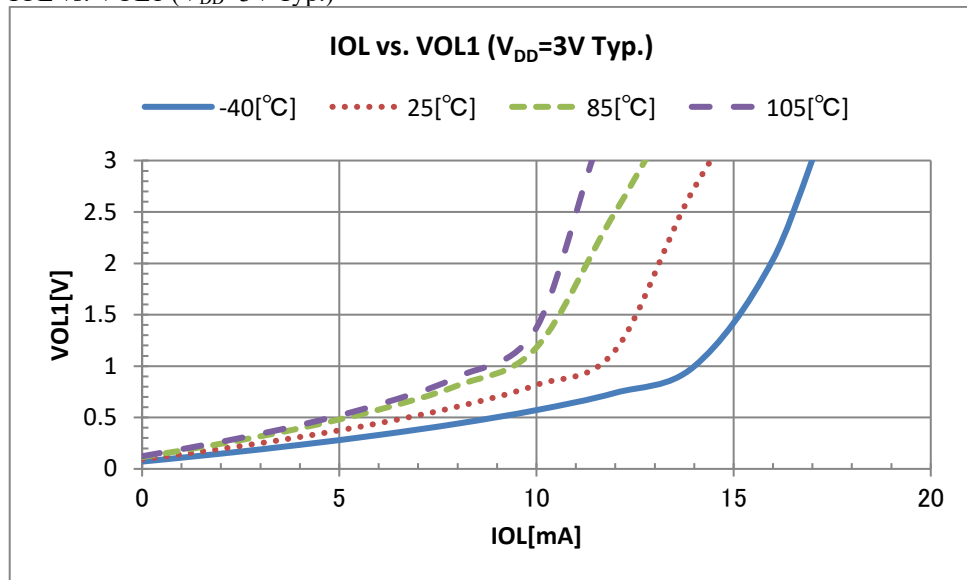

IOL vs. VOL2 (V_{DD}=5V Typ.)

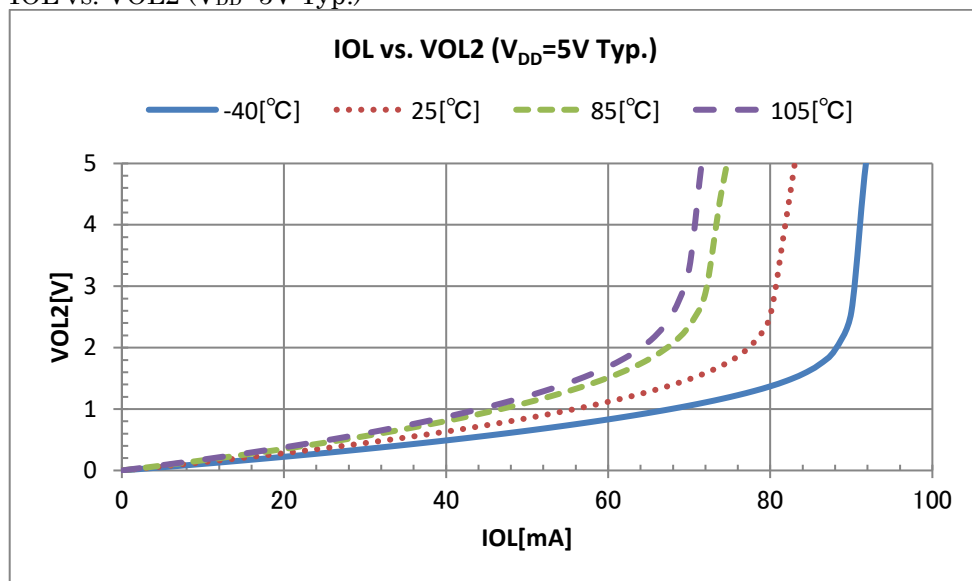

IOL vs. VOL2 (V_{DD}=3V Typ.)

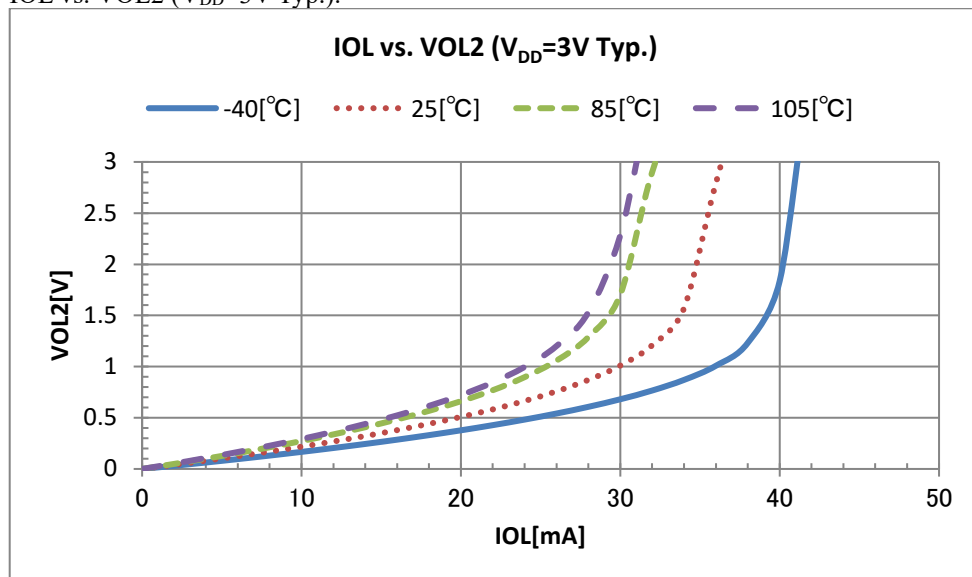

V_{DD} vs. IIL2 (Typ. VIL2= V_{SS})

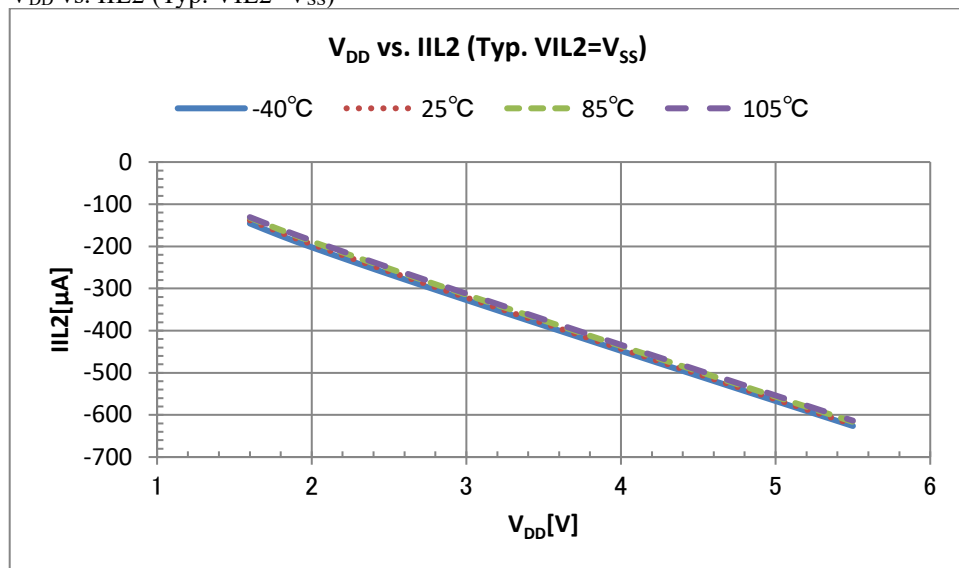

Pull-up resistor

V_{DD} vs. $V_{DD}/IIL2$ (Typ. VIL2= V_{SS})

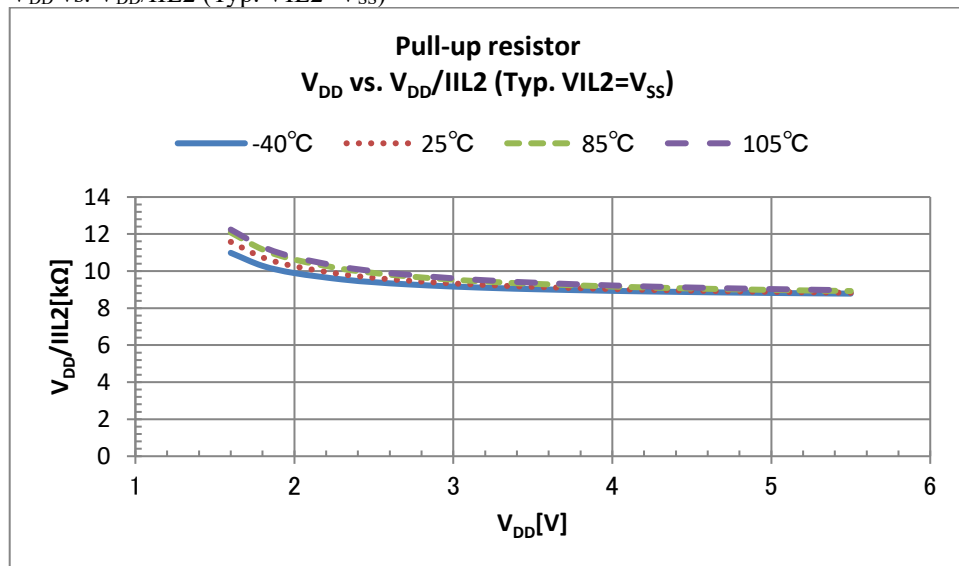

V_{DD} vs. I_{IL3} (Typ. $V_{IL3}=V_{SS}$)

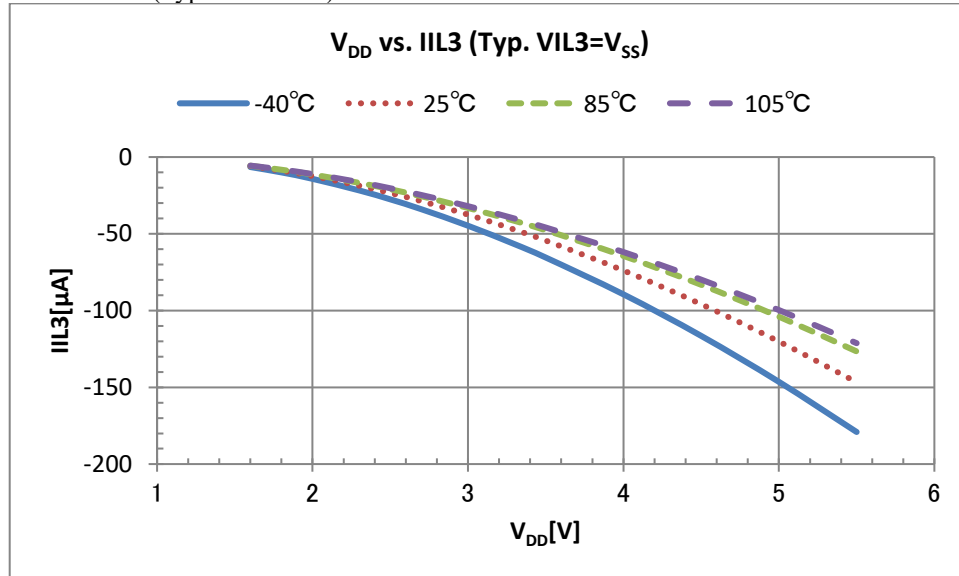

Pull-up resistor

V_{DD} vs. V_{DD}/I_{IL3} (Typ. $V_{IL3}=V_{SS}$)

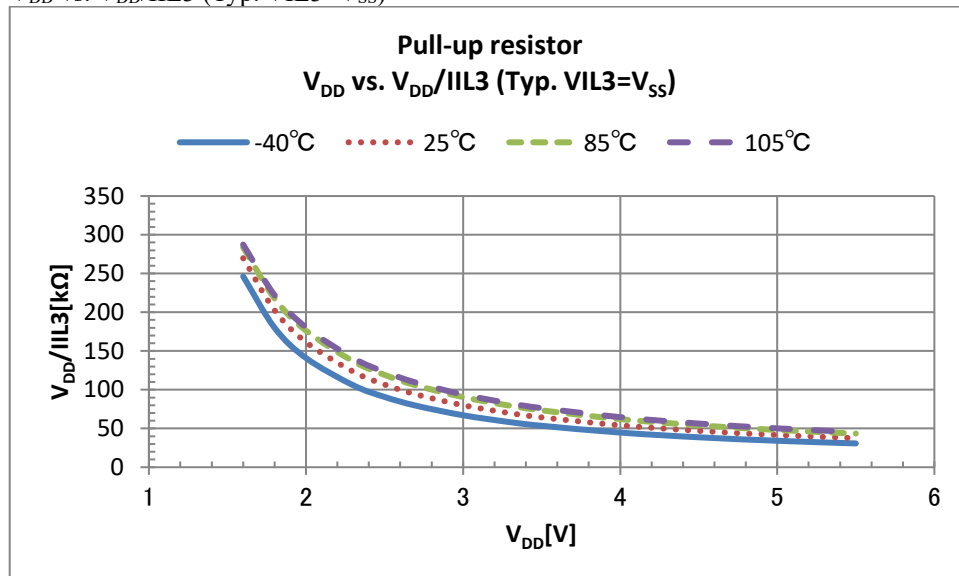

Product: ML62Q1700, ML62Q1701, ML62Q1702, ML62Q1703, ML62Q1704, ML62Q1710,
ML62Q1711, ML62Q1712, ML62Q1713, ML62Q1714, ML62Q1720, ML62Q1721,
ML62Q1722, ML62Q1723, ML62Q1724

Current consumption vs. operating frequency of CPU
 $V_{DD}=3V$, temp.=+25°C PLL 16MHz Wait mode (Typ.)
 Stop the clock supply to peripherals.

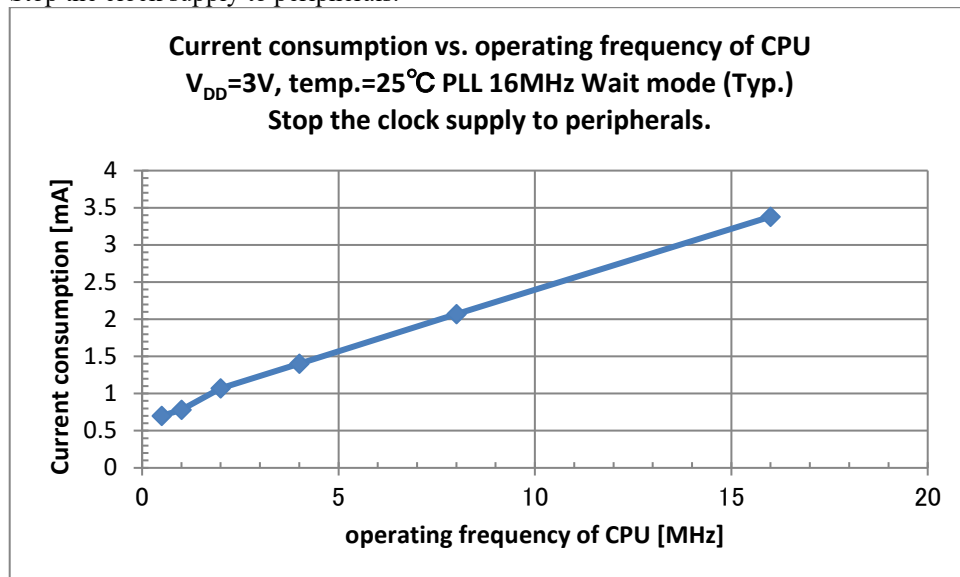

$V_{DD}=3V$, temp.=+25°C PLL 16MHz no Wait mode (Typ.)

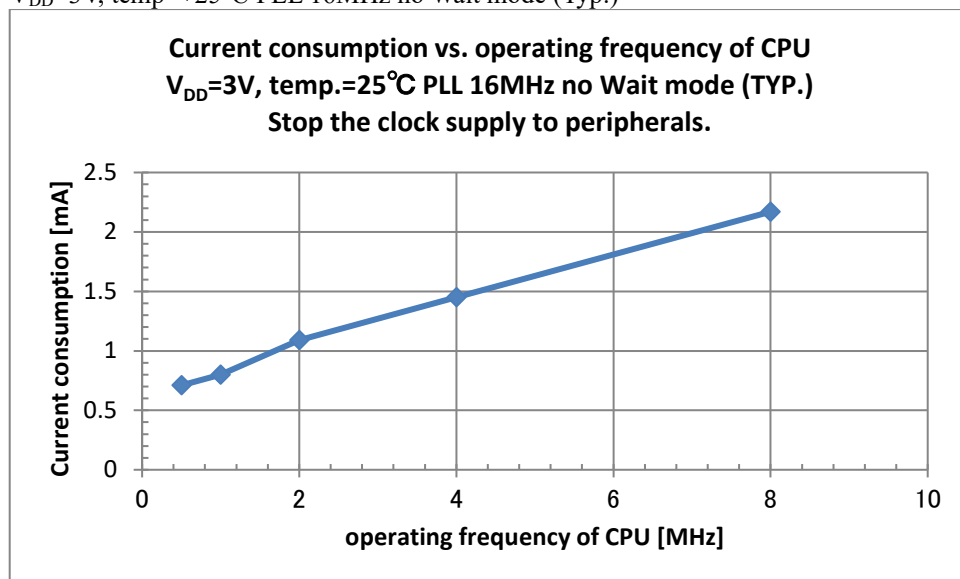

Product: ML62Q1700, ML62Q1701, ML62Q1702, ML62Q1703, ML62Q1704, ML62Q1710,
ML62Q1711, ML62Q1712, ML62Q1713, ML62Q1714, ML62Q1720, ML62Q1721,
ML62Q1722, ML62Q1723, ML62Q1724

Current consumption vs. operating frequency of CPU
 $V_{DD}=3V$, temp.=+25 °C PLL 24MHz Wait mode (Typ.)
 Stop the clock supply to peripherals.

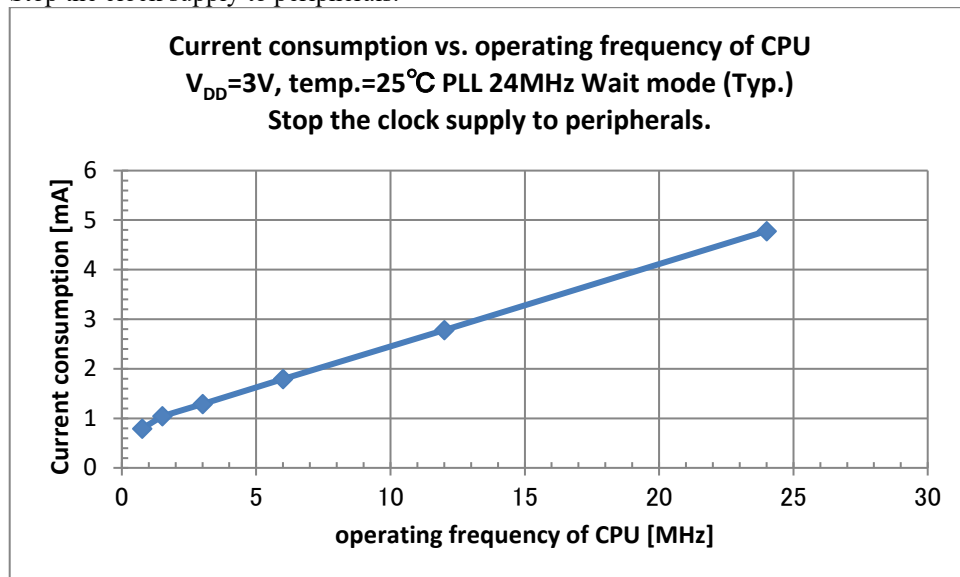

$V_{DD}=3V$, temp.=+25 °C PLL 24MHz no Wait mode (Typ.)

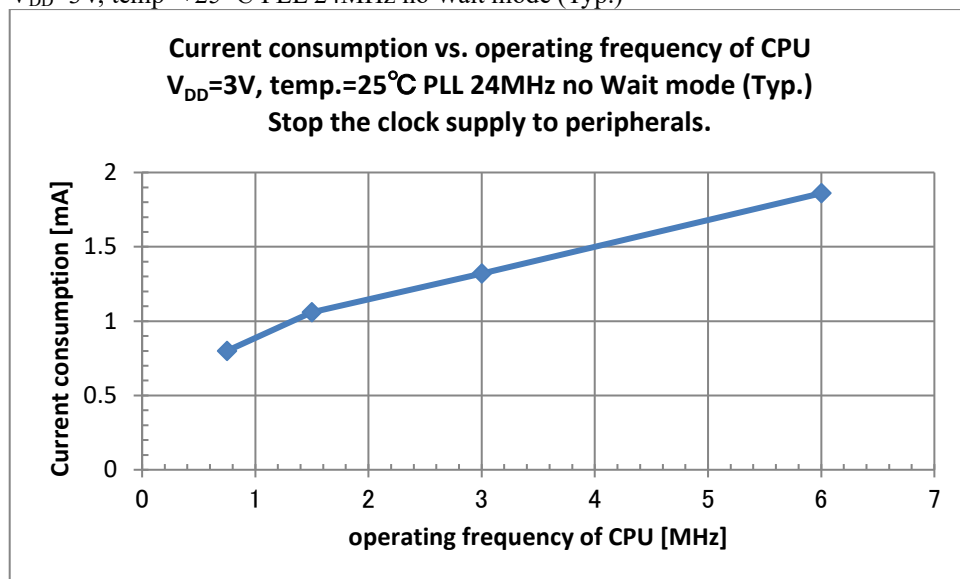

Product: ML62Q1725, ML62Q1726, ML62Q1727,
ML62Q1733, ML62Q1734, ML62Q1735, ML62Q1736, ML62Q1737
ML62Q1743, ML62Q1744, ML62Q1745, ML62Q1746, ML62Q1747

Current consumption vs. operating frequency of CPU

$V_{DD}=3V$, temp= $25^{\circ}C$ PLL 16MHz Wait mode (Typ.)

Stop the clock supply to peripherals.

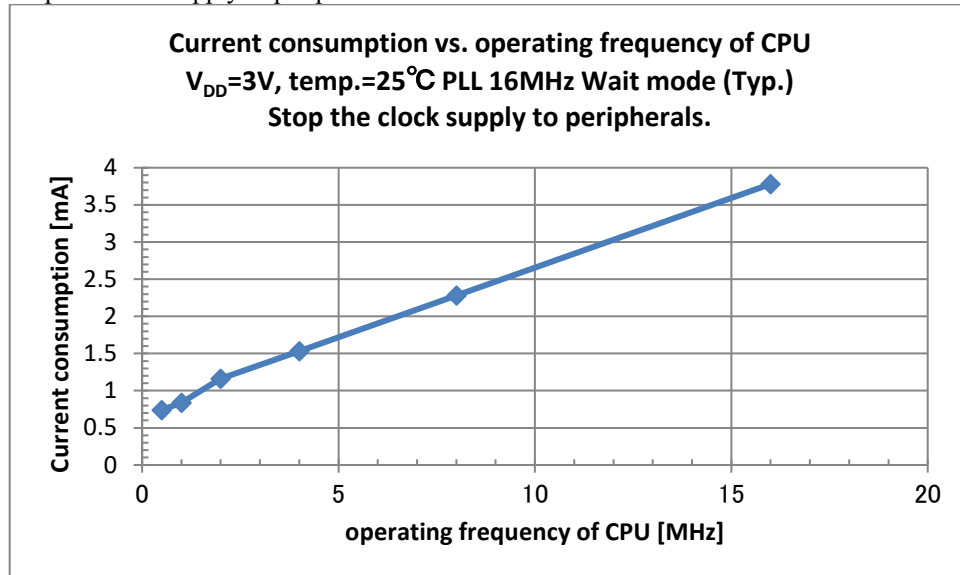

$V_{DD}=3V$, temp= $+25^{\circ}C$ CPU 16MHz no Wait mode (TYP.)

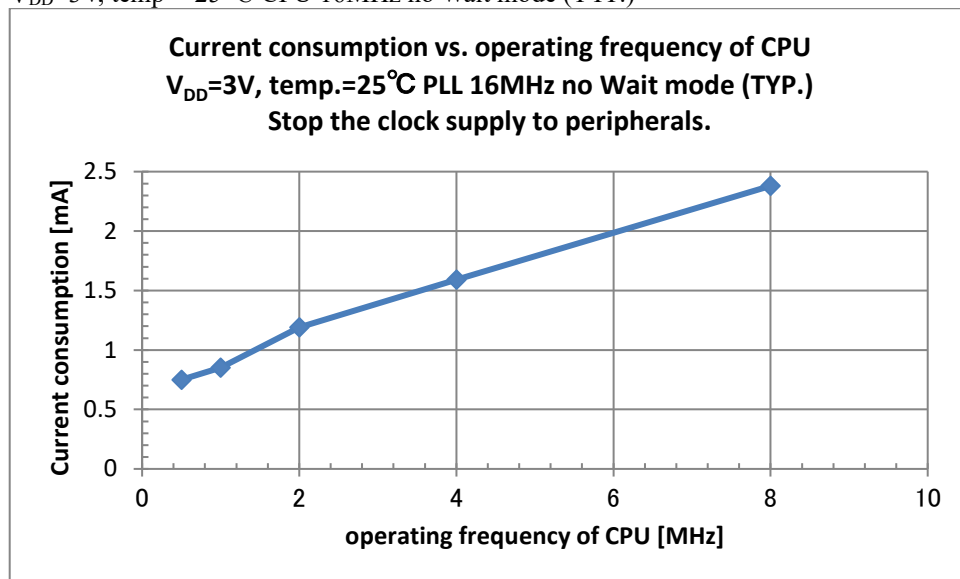

Product: ML62Q1725, ML62Q1726, ML62Q1727,
ML62Q1733, ML62Q1734, ML62Q1735, ML62Q1736, ML62Q1737
ML62Q1743, ML62Q1744, ML62Q1745, ML62Q1746, ML62Q1747

Current consumption vs. operating frequency of CPU
 $V_{DD}=3V$, temp= $+25^{\circ}C$ PLL 24MHz Wait mode (Typ.)
 Stop the clock supply to peripherals.

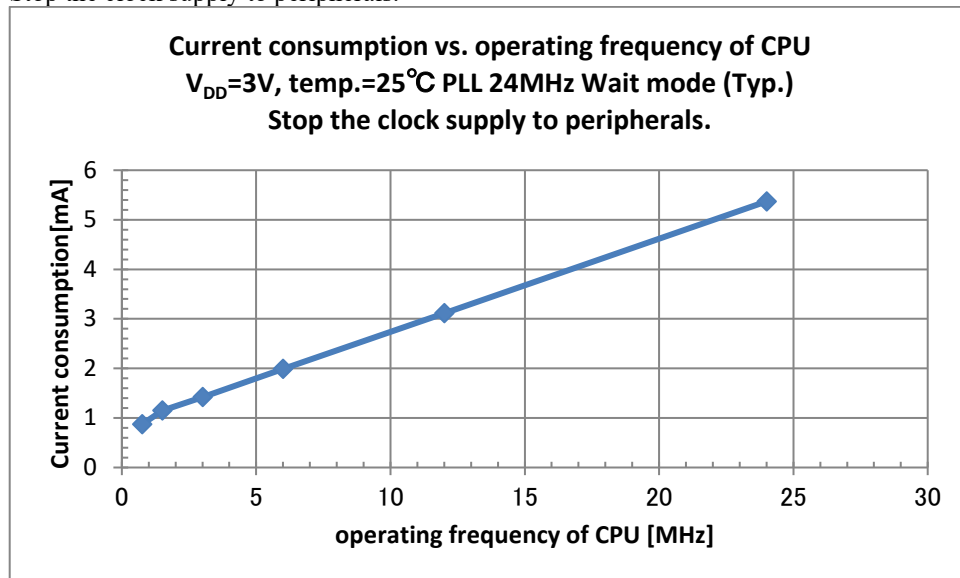

$V_{DD}=3V$, temp= $+25^{\circ}C$ PLL 24MHz no Wait mode (Typ.)

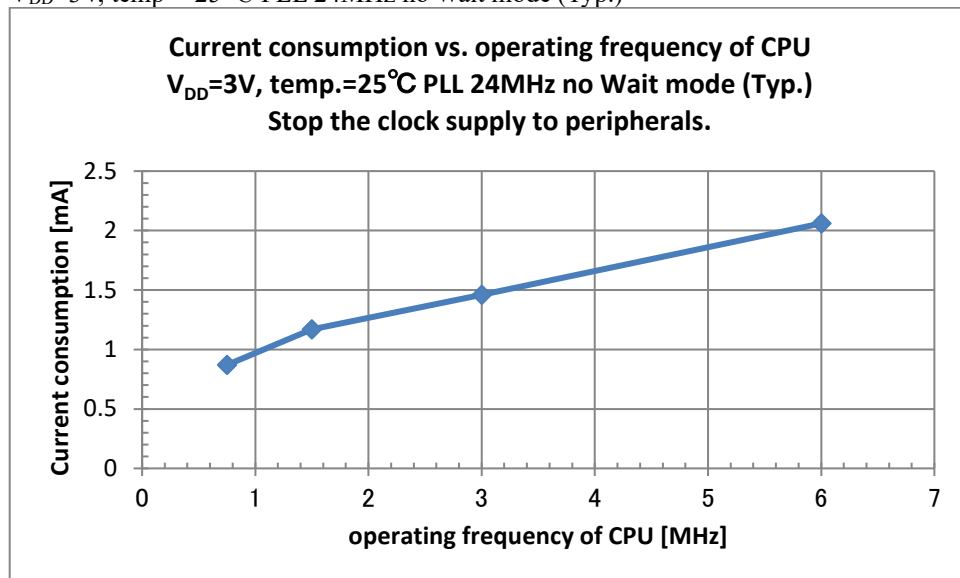

Product: ML62Q1728, ML62Q1729, ML62Q1738, ML62Q1739, ML62Q1748, ML62Q1749

Current consumption vs. operating frequency of CPU

$V_{DD}=3V$, temp= $+25^{\circ}C$ PLL 16MHz Wait mode (Typ.)

Stop the clock supply to peripherals.

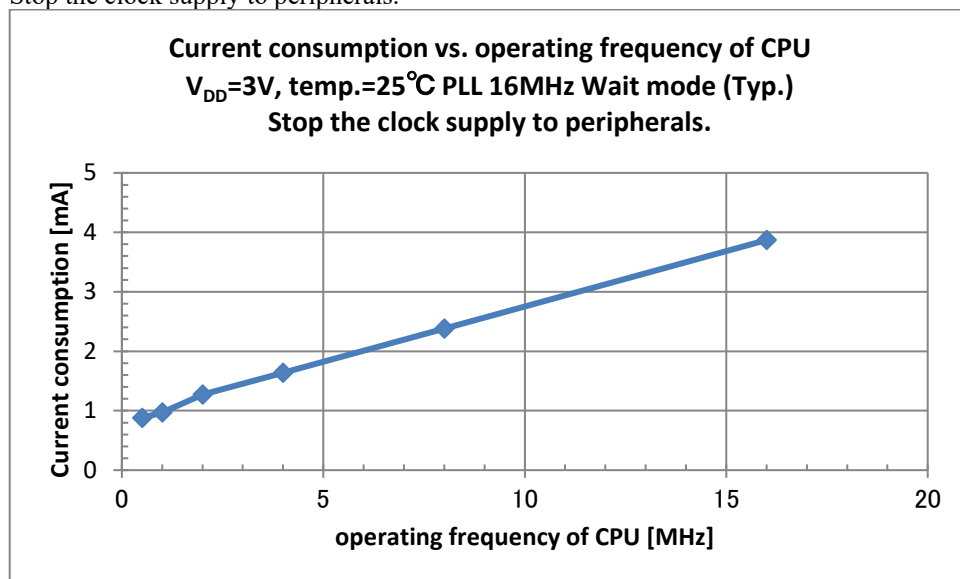

$V_{DD}=3V$, temp= $+25^{\circ}C$ PLL 16MHz no Wait mode (Typ.)

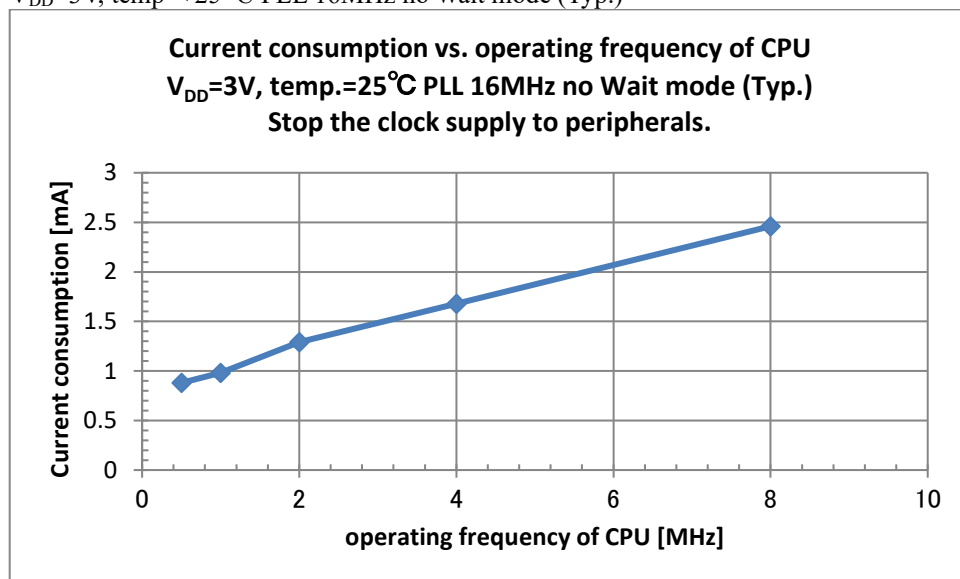

Product: ML62Q1728, ML62Q1729, ML62Q1738, ML62Q1739, ML62Q1748, ML62Q1749

Current consumption vs. operating frequency of CPU
 $V_{DD}=3V$, temp.=+25 °C PLL 24MHz Wait mode (Typ.)
 Stop the clock supply to peripherals.

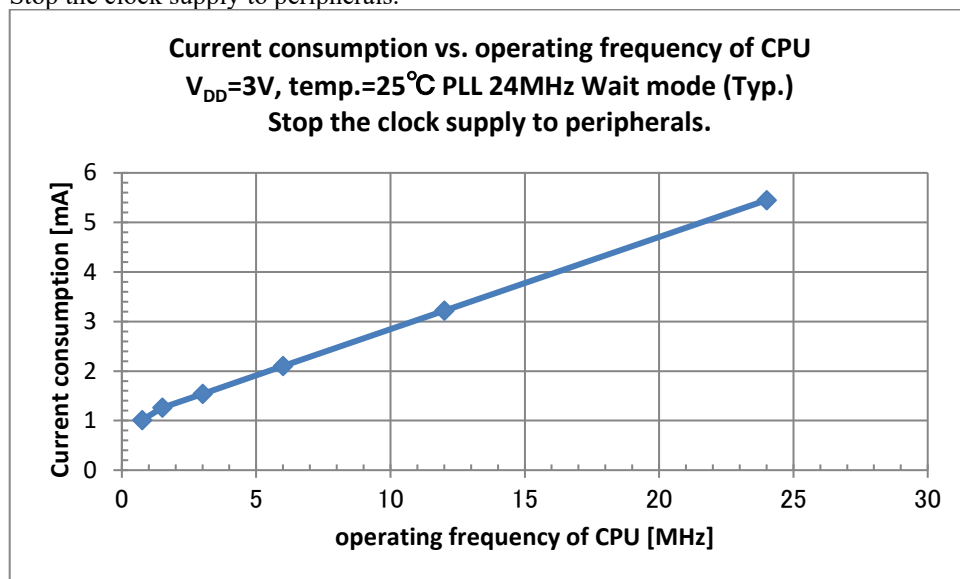

$V_{DD}=3V$, temp.=+25 °C PLL 24MHz no Wait mode (Typ.)

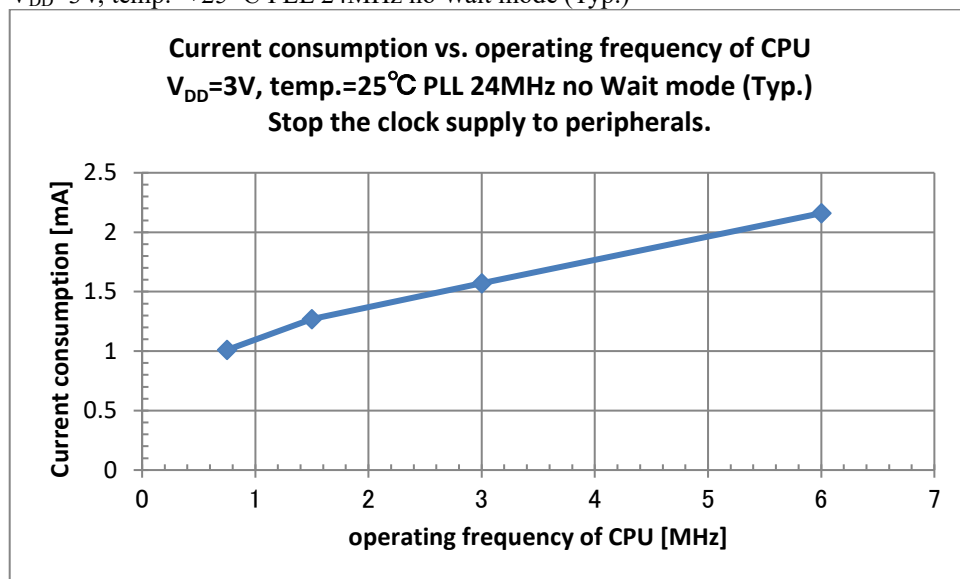

Consumption current of ADC vs. operating voltage
PLL frequency=16MHz temp.=+25 °C ch0 $V_{REF}=V_{DD}$

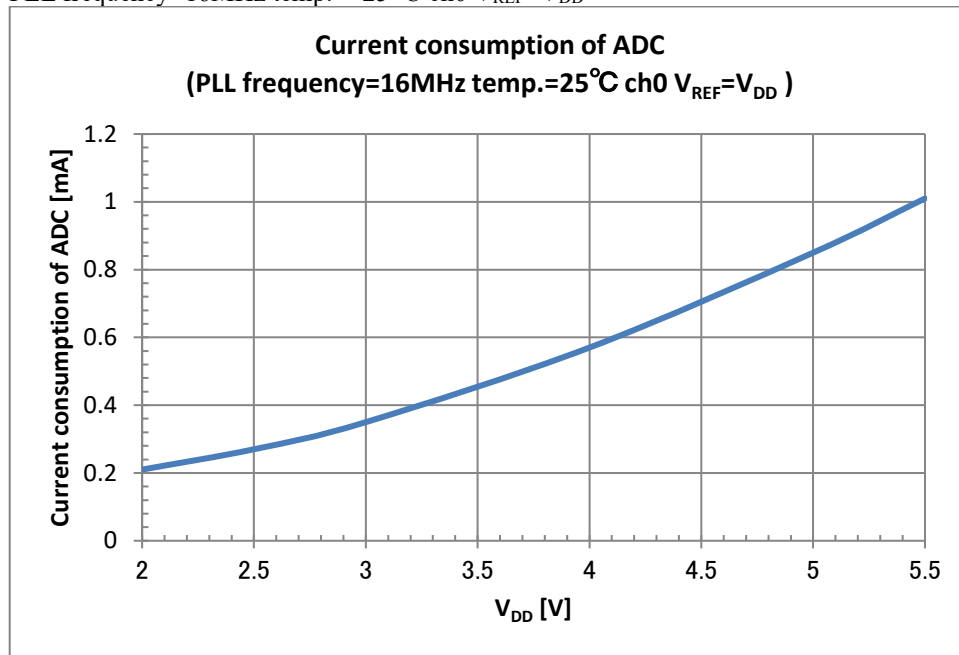

Temp. vs. Low-speed RC oscillator frequency accuracy 1
without software adjustment (Typ.)

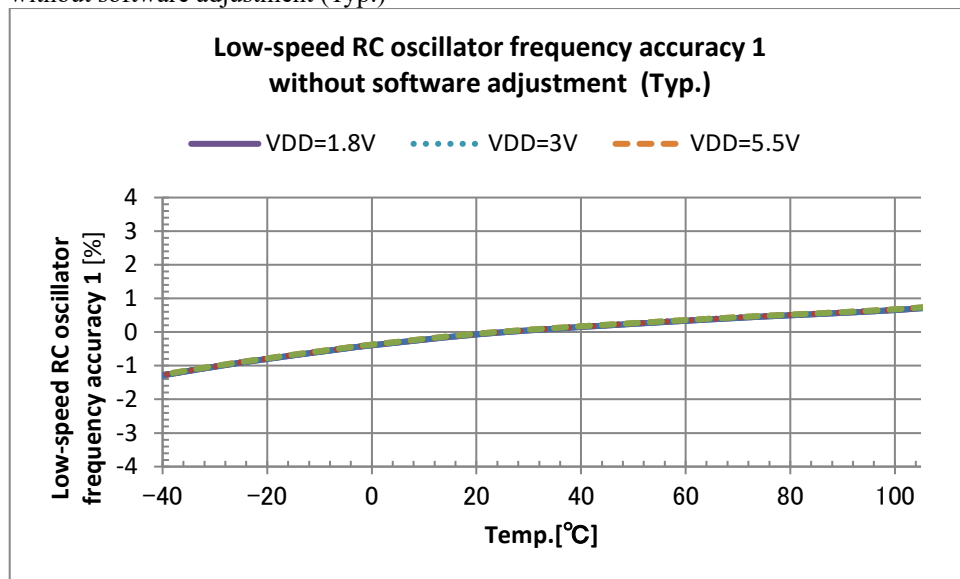

Temp. vs. PLL oscillator frequency accuracy 1
without software adjustment (24MHz Typ.)

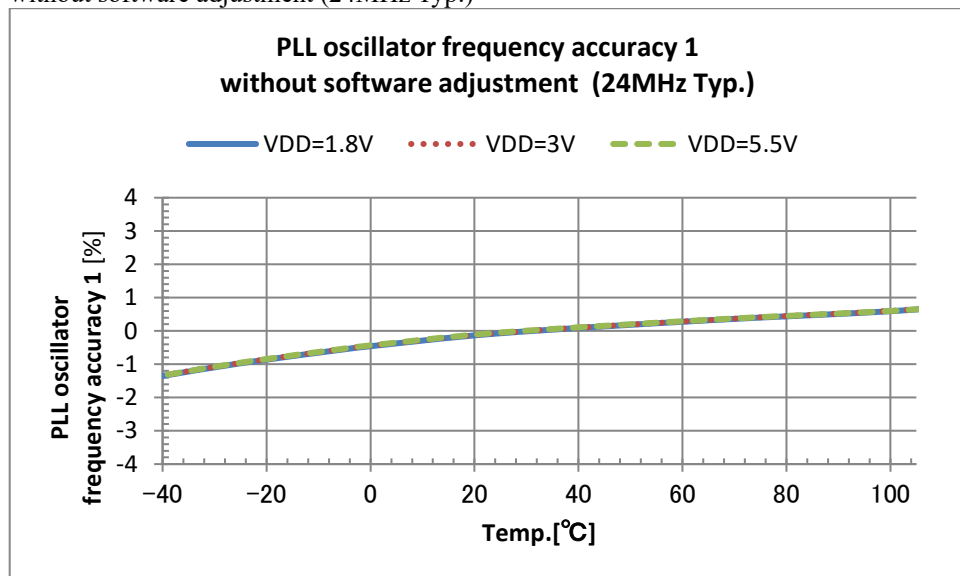

■パッケージ寸法図

●48ピン TQFP パッケージの寸法図

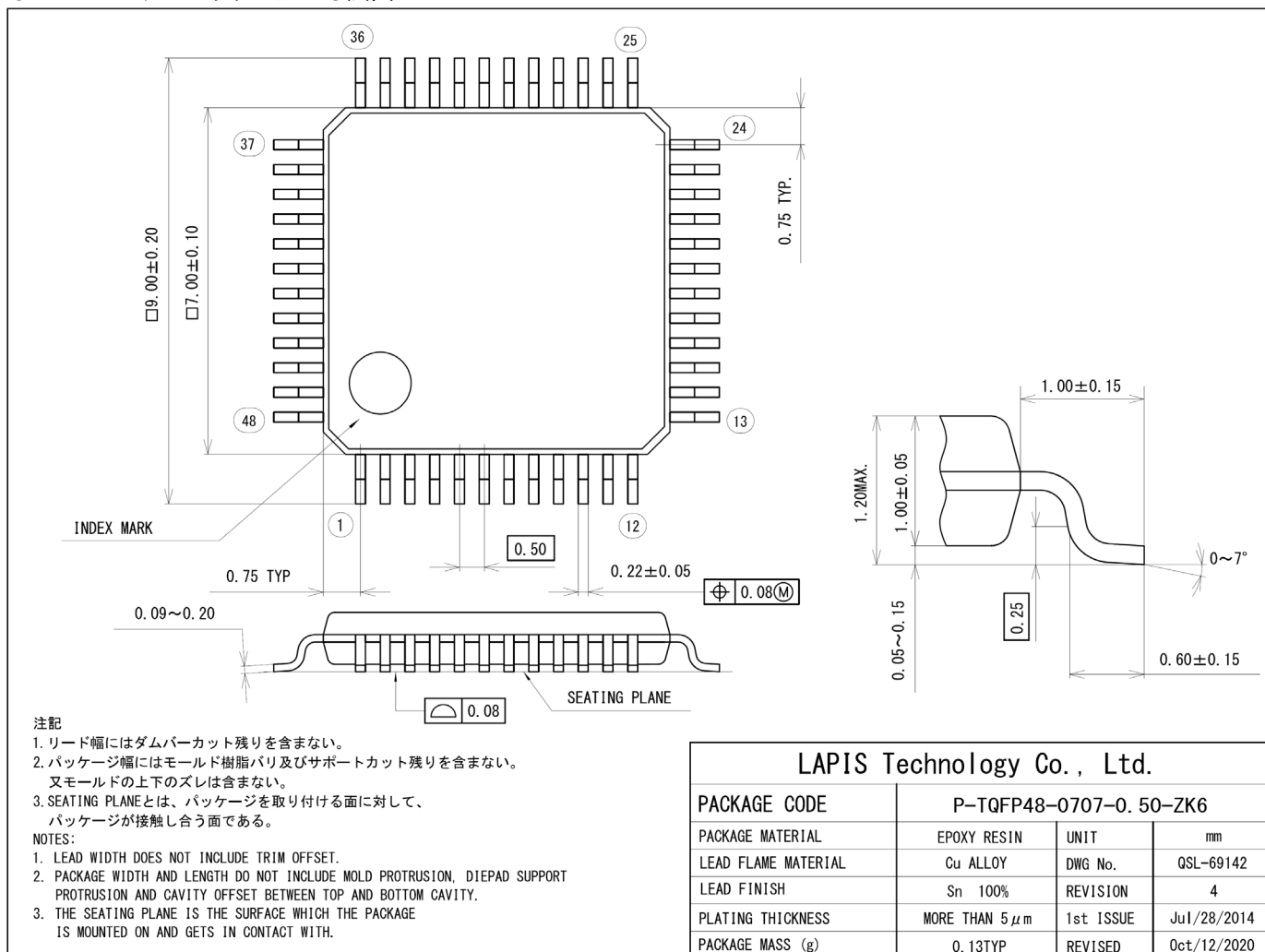

(単位: mm)

表面実装型パッケージ実装上のご注意

表面実装型パッケージは、リフロー実装時の熱や保管時のパッケージの吸湿量等に大変影響を受けやすいパッケージです。したがって、リフロー実装の実施を検討される際には、その製品名、パッケージ名、ピン数、パッケージコード及び希望されている実装条件(リフロー方法、温度、回数)、保管条件などをセールスオフィスまで必ずお問い合わせください。

●52ピン TQFP パッケージの寸法図

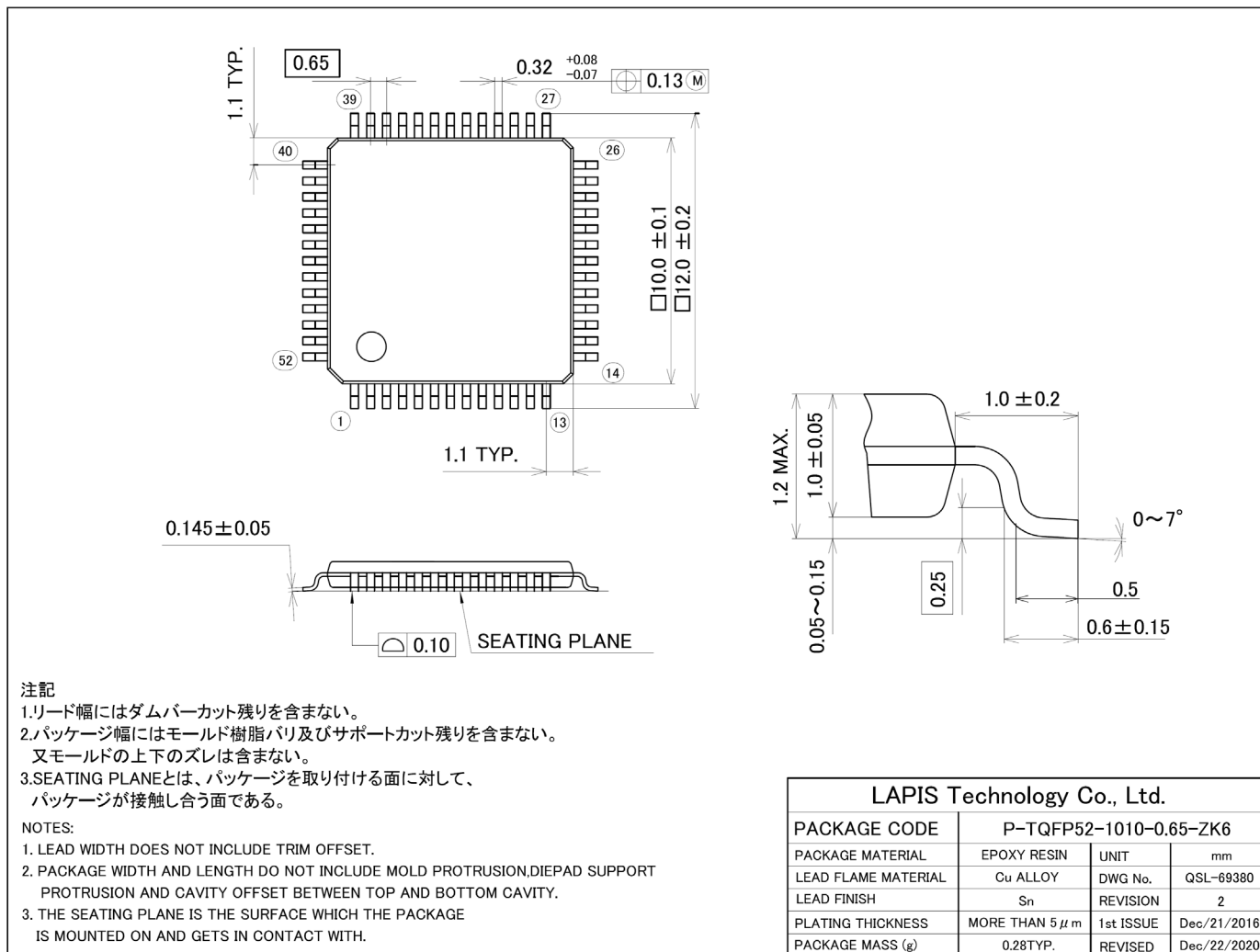

(単位: mm)

表面実装型パッケージ実装上のご注意

表面実装型パッケージは、リフロー実装時の熱や保管時のパッケージの吸湿量等に大変影響を受けやすいパッケージです。したがって、リフロー実装の実施を検討される際には、その製品名、パッケージ名、ピン数、パッケージコード及び希望されている実装条件(リフロー方法、温度、回数)、保管条件などをセールスオフィスまで必ずお問い合わせください。

●64ピン TQFP パッケージの寸法図

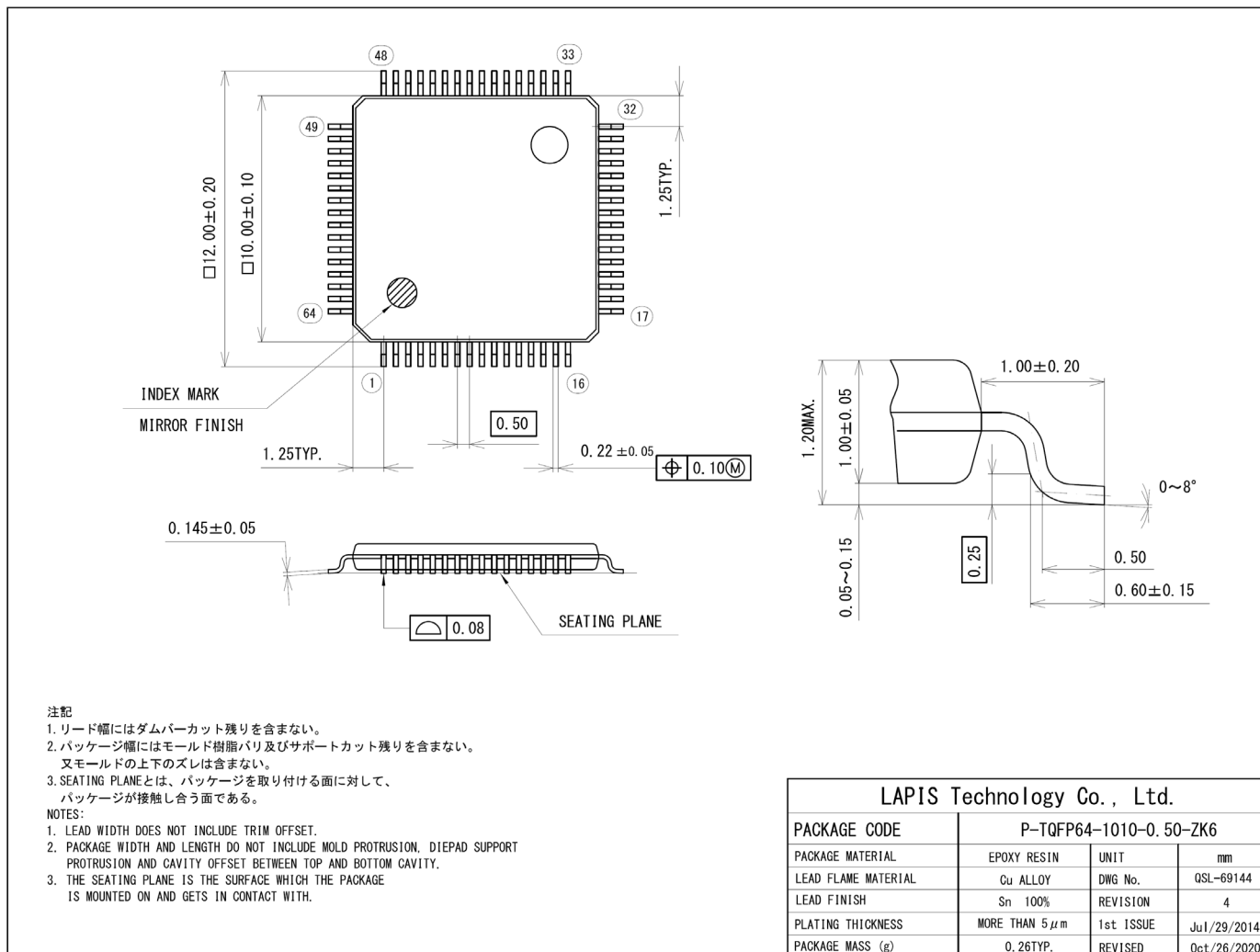

(単位: mm)

表面実装型パッケージ実装上のご注意

表面実装型パッケージは、リフロー実装時の熱や保管時のパッケージの吸湿量等に変化を受けやすいパッケージです。したがって、リフロー実装の実施を検討される際には、その製品名、パッケージ名、ピン数、パッケージコード及び希望されている実装条件(リフロー方法, 温度, 回数), 保管条件などをセールスオフィスまで必ずお問い合わせください。

●64ピン QFP パッケージの寸法図

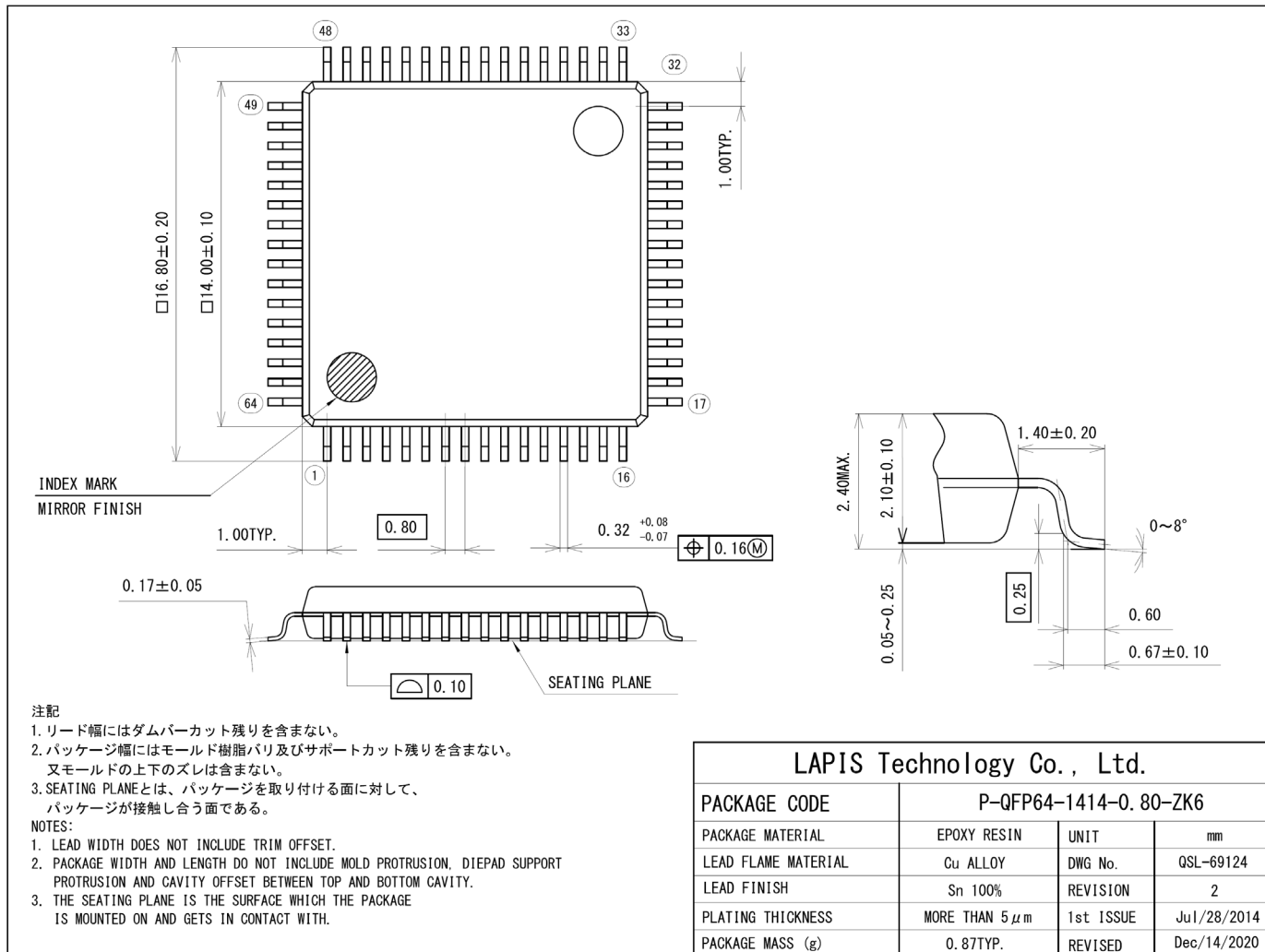

(単位: mm)

表面実装型パッケージ実装上のご注意

表面実装型パッケージは、リフロー実装時の熱や保管時のパッケージの吸湿量等に変化影響を受けやすいパッケージです。したがって、リフロー実装の実施を検討される際には、その製品名、パッケージ名、ピン数、パッケージコード及び希望されている実装条件(リフロー方法、温度、回数)、保管条件などをセールスオフィスまで必ずお問い合わせください。

●80ピン QFP パッケージの寸法図

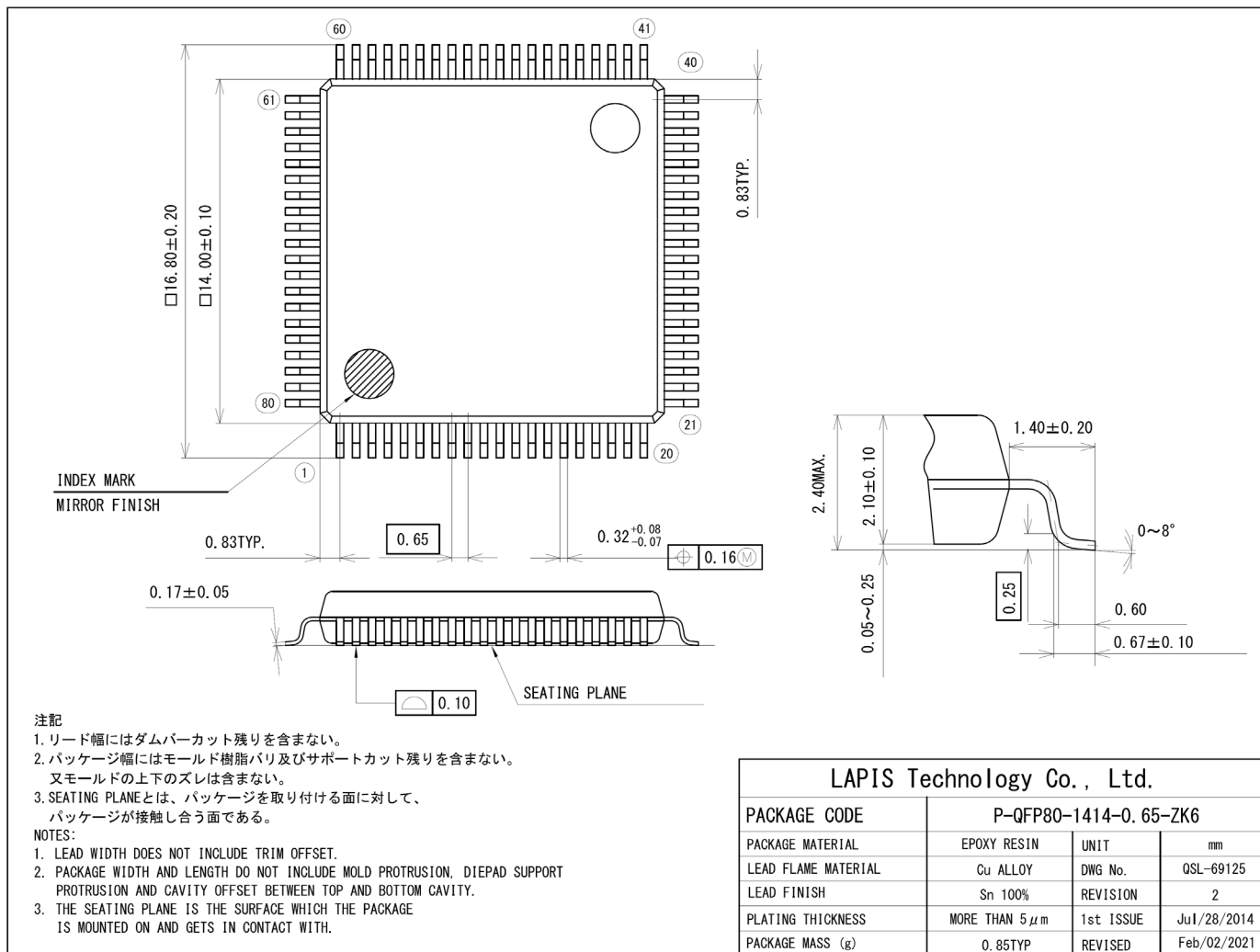

(単位: mm)

表面実装型パッケージ実装上のご注意

表面実装型パッケージは、リフロー実装時の熱や保管時のパッケージの吸湿量等に変化を受けやすいパッケージです。したがって、リフロー実装の実施を検討される際には、その製品名、パッケージ名、ピン数、パッケージコード及び希望されている実装条件(リフロー方法、温度、回数)、保管条件などをセールスオフィスまで必ずお問い合わせください。

●100ピン TQFP パッケージの寸法図

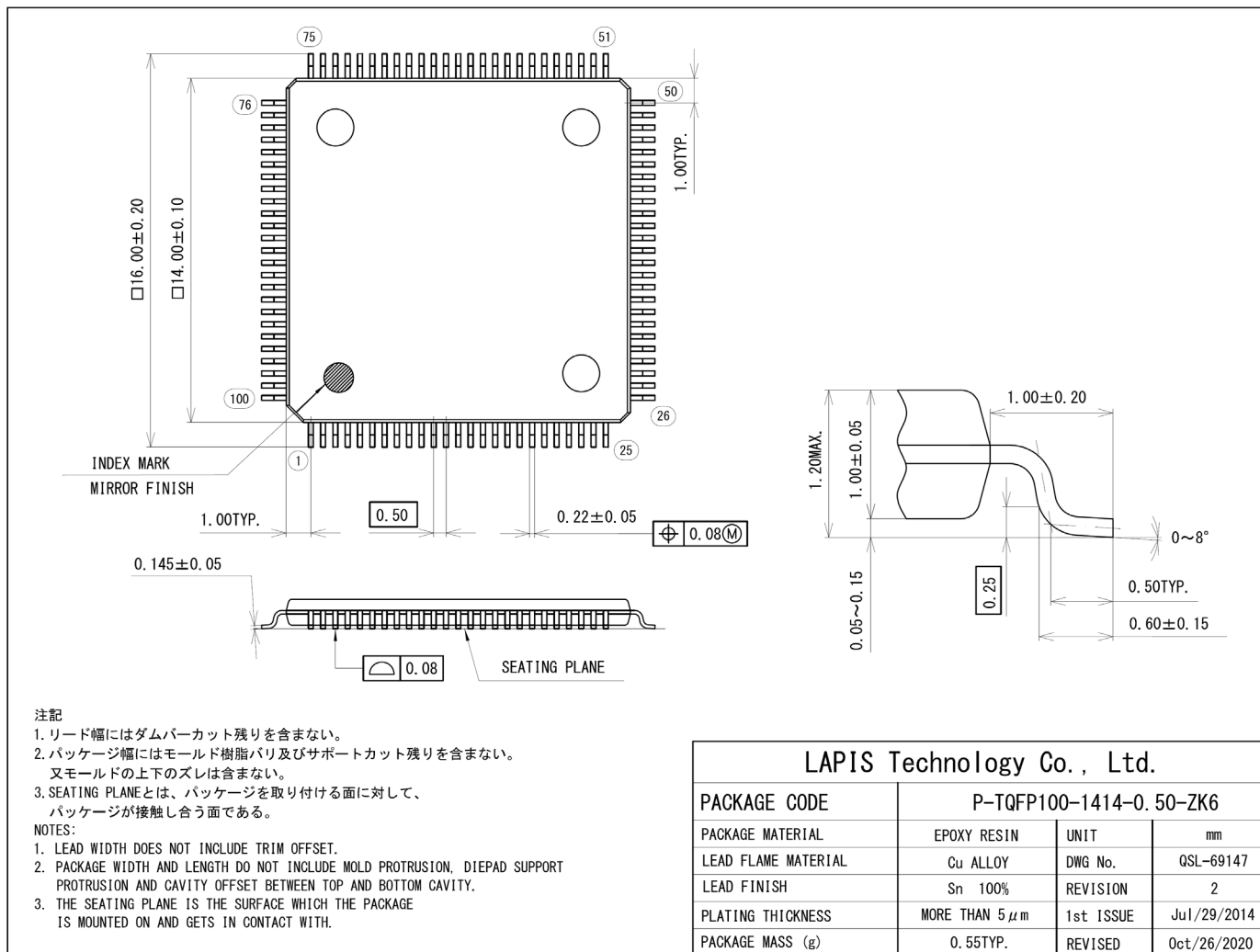

(単位: mm)

表面実装型パッケージ実装上のご注意

表面実装型パッケージは、リフロー実装時の熱や保管時のパッケージの吸湿量等に変化を受けやすいパッケージです。したがって、リフロー実装の実施を検討される際には、その製品名、パッケージ名、ピン数、パッケージコード及び希望されている実装条件(リフロー方法、温度、回数)、保管条件などをセールスオフィスまで必ずお問い合わせください。

●100ピン QFP パッケージの寸法図

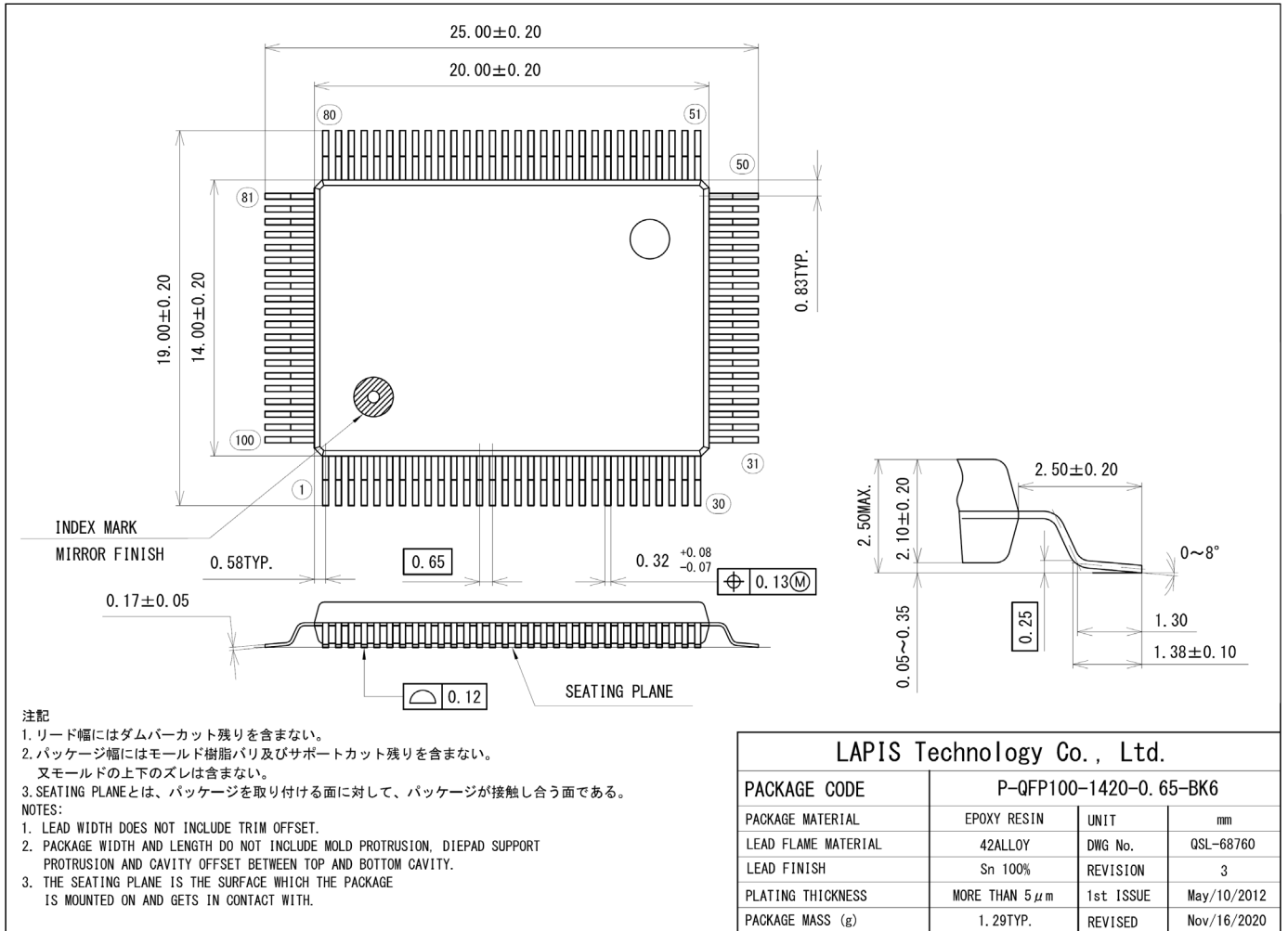

(単位: mm)

表面実装型パッケージ実装上のご注意

表面実装型パッケージは、リフロー実装時の熱や保管時のパッケージの吸湿量等に変化を受けやすいパッケージです。したがって、リフロー実装の実施を検討される際には、その製品名、パッケージ名、ピン数、パッケージコード及び希望されている実装条件(リフロー方法、温度、回数)、保管条件などをセールスオフィスまで必ずお問い合わせください。

■改版履歴

ドキュメント No.	発行日	ページ		変更内容
		改版前	改版後	
FJDL62Q1700-01	2019.5.24	—	—	初版発行
FJDL62Q1700-02	2020.3.25	25	27	未使用端子の処理方法を変更
		27	30	推奨動作条件に Tj を追加
		27	—	動作確認済み水晶発振子の削除 (アプリケーションノートへの記載に変更)
		—	29	熱特性を追加
		42	44	リセット特性に注釈, および注意事項を追記
		42	45	電源傾きおよびパワーオンリセット特性に規定を追加 (電源立ち下がり傾き, 電源投入時電圧, CPU 動作開始時間), 注意事項を追記
*	*	誤記修正		
FJDL62Q1700-03	2020.7.15	4,9,10	4,9,10	UART の説明を変更
		21	21	SU5_TXD1 の説明の訂正
		28	28	出力電圧 2 の項目欄の訂正
		30,31	30,31	IDD2-1, IDD2-2 の条件の訂正
FJDL62Q1700-04	2022.5.19	1	1	概要に ML62Q1700 グループ使用時の注意を追加
		-	74	製品使用時の注意事項追加
		*	*	誤記修正
FJDL62Q1700-05	2024.3.26	1	1	用途を追加
		7	7	出荷形態をテーブル形式に変更
		8	8	商品の見方の更新
		27	27	端子処理のコメント追記
		66-72	66-72	パッケージ寸法図の更新
		75	75	ご注意の更新

製品使用時の注意事項

本製品を含むマイコン製品全体に適用する「注意事項」について以下に記載します。
製品個別の注意事項については、各製品のユーザーズマニュアル本文中の【注意】を参照してください。
なお、各製品のユーザーズマニュアルの本文と異なる記載がある場合は、本文中の記載を優先します。

- 1. 未使用の入力端子の処置**
未使用の入力端子は、ノイズなどによる誤動作や消費電流の増加を防ぐために、電源または GND に固定してください。本文中に未使用端子の処置について記載のある製品は、その内容に従い処置してください。
- 2. 電源投入時の状態**
電源投入時、電源電圧が推奨動作電圧に達し、かつリセット端子に“L”レベルの電圧が入力されるまでは、内部レジスタの値および、ポートの出力は不定です。
パワーオンリセットを搭載する製品は、パワーオンリセットが発生するまでは、内部レジスタの値およびポートの出力は不定です。
不定状態の内部レジスタの値やポート出力でシステムが誤動作しないよう注意して設計してください。
- 3. メモリ未使用領域へのアクセス**
メモリ未使用領域のアドレスの読み出し、または書き込みを実行した場合の動作は保証いたしません。
- 4. 製品間の相違**
電気的特性、ノイズ耐量、ノイズ輻射量等はマイコン製品ごとに異なります。他のマイコン製品から本製品に変更した場合に、お客様の機器・システムにおいて評価結果が変化する場合がありますので、本製品を実装したお客様の機器・システムにおいて十分な評価をしてからご使用ください。
- 5. 使用環境**
本製品を高湿度な環境や結露する環境で使用する場合は防湿防水対策をしてください。

ご注意

- 1) 本製品をご使用の際は、最新の製品情報をご確認の上、絶対最大定格(*1)、動作条件その他の指定条件の範囲内でお使いください。指定条件の範囲を超えて使用された場合や、使用上の注意を守ることなく使用された場合、その後に発生した故障、誤動作等の不具合、事故、損害等については、ラピステクノロジー株式会社(以下、「当社」といいます)はいかなる責任も負いません。また、指定条件の範囲内のご使用であっても、半導体製品は種々の要因で故障・誤作動する可能性があります。万が一本製品が故障・誤作動した場合でも、その影響により人身事故、火災損害等が起らないよう、お客様の責任において、ディレーティング、冗長設計、延焼防止、バックアップ、フェイルセーフ等お客様の機器・システムとしての安全確保を行ってください。
(*1)絶対最大定格：瞬時たりとも超過してはならない限界値となります。
- 2) 本資料に掲載されております製品は、耐放射線設計がなされていません。
- 3) 本資料に記載されております応用回路例やその定数、ソフトウェア等の情報は、半導体製品の標準的な動作例や応用例を説明するものです。お客様の機器やシステムの設計においてこれらの情報を使用する場合には、お客様の責任において行ってください。また、量産設計をされる場合には、外部諸条件を考慮していただきますようお願いいたします。これらのご使用に起因して生じた損害等に関し、当社は一切その責任を負いません。
- 4) 本資料に記載された製品データ、図、表、プログラム、アルゴリズム、応用回路例等の技術情報は、それをもって当該技術情報に関する当社または第三者の知的財産権その他の権利を許諾するものではありません。したがって、当該技術情報を使用されたことによる第三者の知的財産権に対する侵害またはこれらに関する紛争について、当社は何ら責任を負うものではありません。
- 5) 当社は、本資料に明示した用途で本製品が使用されることを意図しています。本資料に明示した用途以外への使用を検討される場合は、必ず営業窓口までお問い合わせください。また、本製品を、医療機器分類クラスⅢ、Ⅳに該当する用途に使用される際は、必ず当社へご連絡の上、書面にて承諾を得てください。本製品を、直接生命・身体に危害を及ぼす可能性のある機器・システム、極めて高い信頼性を要求される機器(航空宇宙機器、原子力制御機器、海底中継機器等)に使用することはできません。当社の事前の書面による承諾なく、当社の意図していない用途に製品を使用したことにより生じた損害等に関し、当社は一切その責任を負いません。
- 6) 本資料に記載の内容は、改良などのため予告なく変更することがあります。本製品のご使用、ご購入に際しては、必ず事前に営業窓口で最新の情報をご確認ください。本資料に記載されております情報は、正確を期すため慎重に作成したのですが、万が一、当該情報の誤り・誤植に起因して、お客様に損害が生じた場合においても、当社はその責任を負うものではありません。
- 7) 本製品のご使用に際しては、RoHS 指令など適用される環境関連法令を遵守の上ご使用ください。お客様がかかる法令を遵守しないことにより生じた損害に関して、当社は一切の責任を負いません。
- 8) 本製品および本資料に記載の技術を輸出または国外へ提供する際には、「外国為替及び外国貿易法」、「米国輸出管理規則」など適用される輸出関連法令を遵守し、それらの定めにしたがって必要な手続を行ってください。
- 9) 本資料に記載されている内容または本製品についてご不明な点がございましたら営業窓口までお問い合わせください。
- 10) 本資料の一部または全部を当社の許可なく、転載・複写することを堅くお断りします。

Copyright 2018-2024 LAPIS Technology Co., Ltd.

ラピステクノロジー株式会社

〒222-8575 神奈川県横浜市港北区新横浜 2-4-8

<https://www.lapis-tech.com>